內政部新聞紙雜誌登記證京警字第弍零團號　中華郵政登記認為第一類新聞紙　廣東郵政局管理處執照特字第二八

大光報

廣州版
（社論）
社長：陳錫餘

TAI KWON PO
(THE IMPARTIAL & ENLIGHTENING JOURNAL)
CANTON, KWANGTUNG, CHINA.

THE NORTHERN KWANGTUNG EDITION -- KUKONG
THE SOUTHERN KWANGTUNG EDITION -- CHANKIANG
THE EASTERN KWANGTUNG EDITION -- SWATOW

社址：廣州光復中路七十四號
社電話：編輯部一五七四三　經理部一五七四三　營業部一一八八五
電報掛號：廣州七四一一

粵南版：廣東湛江赤坎光復路
粵北版：廣東韶關風度中路十二號
粵東版：廣東汕頭市昇平路七十四號
海南版：廣東海口新華路十一號

今日出紙兩大張
報費零售每份國幣壹千五百元（外埠另加郵費）

中華民國二十八年七月七日創刊　新聞紙第二七三號

聚賢紀念中學招生

（一）校址：澤塘陳家祠（二）班級：高初中一年級新生（三）學費：高中七十五萬元初中六十萬元（四）考試日期：九月七日（五）報名地點：（本校）二，漢民路大光報業務處三，惠福東路惠新東街國民體育會四，光復南路揚仁里光揚小學五，下九路景新小學六，西榮巷敦梅小學七，抗日西路張桂海醫館光復中路西南日報（六）優待：（一）設有清貧免費獎學額（二）陳姓子弟入學得申請陳氏聯誼會補助（簡章備索）

董事長陳濟棠　校長陳本

珠海大學續招新生

甲，院系：（一）文學院1文史學系。2外國語文學系。3教育學系（二）理學院1數理學系。2博物地理學系（三）法商學院1法律學系。2政治經濟學系。3社會學系。4銀行會計學系
乙，報名地點：本校及廣州市東山竹絲崗二馬路本校，九月一日至十日
丙，考試日期：九月十三十四兩日
丁，招生簡章：本校招生辦事處及惠愛中路廣東文化事業公司，永漢路鴻昌文具店，西湖路植華印務局華新路四邑華僑中學取閱，函索另附郵資

董事長陳濟棠　副董事長區芳浦　校長黃麟書

海軍總司令部招攷留美學生展期報名

一，凡大學理工科高級商船學校畢業者得報名投考二，報名日期：延至九月十日截止三，體格檢驗：九月十一日起四，攷試日期：在報名地點通告五，報名地點：本市東堤海軍黃埔區巡防處

總理紀念中學通告

案奉行政院本年六月九日府宿字第21924號指令開：「關于中山縣屬漢奸產業准依判決沒收確定後全部撥充　總理故鄉紀念中學基金併飭暫先移交該校接管」等因奉此當經遵令由中央信託局粵桂閩區敵偽產業清理處特經商中山縣政府協助點收在案嗣後關于中山縣屬所有漢奸產業除法院另有決定者外未經紀念中學基金委員會核准一概不得作任何處置批佃及承租各事項應由承佃人等逕向石岐紀念中學基金委員會接洽辦理其他有關漢奸產業件併得向紀念中學基金委員會報告除呈報及分行外合行佈告週知

中山縣縣長　孫乾
中央信託局粵桂閩區敵偽產業清理處處長　趙晚屏
總理故鄉紀念中學基金委員會主任委員　楊華日　麥佐衡

中華民國三十六年八月

廣東時人誌第一輯已出版

本書爲時賢彙編第一輯豐富圖文並茂關心時事者不可不讀每冊定價國幣一萬元外埠加郵費一千元請向大光報業務處函購便得（廣州各書局均有代售）

（經售處）廣州光復路大光報漢民北路大光業務處　廣州光復路建國日報漢民路建國報業務處

教育廳局立案　禺山中小學招生

一，班額：高初中小一年級新生各年級轉學生二，考試日期：九月三日（膳宿俱備）三，校址：惠愛東路（漢民公園側）電話一一四〇五　四，優待：（一）優待番禺縣籍學生（二）另設免費學額

董事長許崇清　校長楊振業

教廳立案　廣州市　廣中中小學續招男女生

（一）班額：高中一二班初中一二三班商初中二三年級轉學生（小學）各年級學生（二）試期：九月六日膳宿俱備（三）校址：中華北路電話一四七五六

校長劉年祐

教廳立案　繼紀念中小學招生

一，班級：高初中一年級新生初秋二及初春一各年級插班生，小學一年級新生各年級插班生
二，試期：八月三十日
三，優待：（一）國際獎學金（二）凡增城龍門兩縣學生學費八折優待（膳宿俱備）
四，校址：漢民路禺山市（簡章備索）

董事長黃國樑　校長黃軼球

立案　名淵中學續招新生

學級：高一初一年新生，高二初二插班生，春季初二插班生
試期：九月六日
報名處：西關龍津西路尾本校，漢民北路大東書局。
膳宿俱備
增設半費免費學額

董事長羅翼群　常務董事長徐濟東　校長李蕙周

嶺嶠中學續招

校址：德政北路

（一）中學小學幼稚園秋季一年級各級新生（二）中學春季秋季各級轉學生

考期：九月五日

膳宿俱備

本校設有清貧免費獎學額

董事長金曾澄　校長金澤光

奉准復校　粵東女子職業學校招生

（一）科別：（1）三年制高級新聞科，高初級實用美術科，（2）一年制高級文書科，美術科，家事科，商業科（二）程度：初級三年制各科招收高小畢業生或同等學力，其餘招收初中畢業生或同等學力（三）報名：即日起在中華中路二五四號本校（四）考試：九月十日（五）繳費：不收學費，收圖書體育材料費共三十萬元

名譽董事長吳敬恆　居正　吳鐵城　董事長莫紀彭　校長何振

教廳立案　長城中小學招生

「一」班額，高初中一年級新生高初中春季各年級插班生暨小學各年級生「二」試期：九月五日上午八時「三」報名日期：即日起「四」報名考試地點：本校「五」校址：中學寶華路十五甫正街　電話一六九三三　小學逢源路

膳宿俱備　簡章備索

省立喜泉農業職業學校廣州區招生

（一）科別；高級農藝科農產製造農村合作科新生暨二年級農藝科農產製造科插班生（二）試期；九月七日（三）報名：即日起至試前二日止地點：惠愛東八桂中學（四）待遇依照省立職業學校規定公費發給簡章備索

校長徐家鼐

省港　永興客輪

船泊西堤　合成碼頭

每日上午十時由省往港

代理：環球股份有限公司　太平南二號　電話一五二五九

資源委員會第一區特種鑛產管理處廣州辦事處通告

查本處前爲便利鎢砂採收起見曾於一部份鑛山委託商鑛公司代採代收近以查有一部份公司假借本處名義在外招搖情事殊屬非是爰自即日起將各該公司之代採代收證一律取消嗣後並不再委託任何公司代採代收如仍有假借本處名義在外招搖者定行依法嚴懲不貸

廣業字第〇四七五號　卅六年八月三十一日

資源委員會第一區特種鑛產管理處廣州辦事處通告

查本處所發鑛產品內地運輸護照近聞有被不肖商人仿造情事現已將發給商公司之運照一律收回自即日起如發現有任何商公司持有該項運照者概以僞造論定行依法嚴懲不貸

廣業字第〇四七六號　卅六年八月三十一日

聯勤總部廣州區舊廢車料處理委員會標賣軍用廢車廢料公告

茲有軍用大小廢汽車一批以組爲單位每組約十輛至三十輛招商標賣如有承購者自九月一日起至五日止前往本市河南廣東供應局左側巷內進聯勤總部廣州區舊廢車料處理委員會內登記並取閱投標須知特此公告

三十六年九月一日　標字第一號

陸軍新一軍公墓落成典禮籌備會公告

逕啓者查本軍廣州白雲山馬頭崗印緬戰役陣亡將士公墓定于九月六日正午（夏令時間）在墓地舉行落成典禮會邀請當地各界民衆團體暨各機關首長蒞臨指導並希時派代表蒞臨參加是日上午十時至十一時一刻及下午一時至二時半本會備有專車在文德路口及會場用以招待各界來賓特此奉聞

凡會在廿七年恢復之退伍總團及新一軍服務之官兵踴予參加用光泉壤而慰忠魂

典禮收件處（一）沙河本軍公墓管理處（二）本市文德路中央圖書館內

善後救濟總署廣東分署廣州區工作隊啓事

查本隊奉令結束所有前發各職員佩用證章即日起一律作廢

隊長余瑞堯　卅六年九月一日

香港廣東銀行招考行員啓事

本行爲作育銀行業務人材起見定于九月十日在廣州市招考行員以新在國內外大學或專科學院經濟財政商科之男性畢業生爲限備有招考簡章有志投考者請親向香港廣州及澳門廣東銀行取閱爲荷

香港廣東銀行有限公司啓

西聯新聞通訊社重要啓事

本社社長余潤棠經理陳英俊兩君因事於八月廿四日呈請辭職當經本社董事會通過照准在案並議決從新改組調整人事經於九月廿八日假座紅棉酒家召開全體社員大會議決改選葉若潭爲董事長蔡惠皆爲社長鄭瑛煊爲經理社址仍設光夏中路一五三號定於九月五日起繼續發稿所有本社以前發出之圓形藍底紅邊白字銅質證章及藍布面金字職員手摺統自本年九月十五日起一律作廢改發白鎳底紅字圓形銅質證章及紅底黑字職員手摺除報請備案外特此登報聲明

粵桂閩區處理敵偽產業審議委員會公告

會中審字第　號

據密報現航行廣州香港之一和豐一號機帆船乙艘係敵營日棉實業株式會社產業迨日寇投降由該會社經理柴田利雄委託許銘森及廖建章共同蓋匿合作營運經本會詢明各告人據提供證件尚屬可信當經派員會警依法查扣茲爲縝密審理起見用特公告如有對該船業權持有異議統限於本年九月十五日以前携同廣州淪陷時期一切所有權登記契證及航行證向敵偽產業清理處聲請核驗逾期即行沒收處理特此公告

中華民國三十六年九月二日　秘書長趙晚屏

童子軍課程用書

蔣委員長審閱　范曉六主編

類別	書名	定價
參攷書	童子軍教材全集	一萬八千元
	童子軍訓練標準	六千元
	童子軍組織法規第一輯	六千元
號笛譜	鼓號譜一集	三千元
	鼓號譜二集	三千元
	軍笛譜	三千元
中學用	初級課程	六千元
	中級課程	七千元
	高級課程	九千元
小學用	初級課本	五千元
	中級課本	六千元
幼童軍	前期課本	五千元
	後期課本	五千元

童子軍操法　六千元
三十六年童軍日記　四千元

同業批購　學校採用　特別優待

總發行：上海二二五童子軍書報用品
華南發行：廣州辦事處　地址：廣州漢民北路二五七號

最新修正彩色封面大量供應　廣東分社：廣州沙面同仁路四號　特約經售：新南書店：廣州漢民北路二五七號　目錄備索

僑光中學續招新生

（一）招收班額初中一年級新生三班（二）試期及地點九月七日在東皋大道本校（三）報名地點一，東皋大道本校二，漢民南北南市黃花小學三，文明路鏸興隆杉行四，惠愛西街雁文學旅五，惠愛中公園前華美行六，東華西路勝利年米號七，漢民北路正大書局收費：每學期收學什費五十萬元（優待華僑子弟收四十萬元）

校長黃棣培

廣東省教育廳批准立案　培中中學招生

初中一二年級　小學各年級　幼稚園　生

（一）班級：春秋季初中一二年級及小學幼稚園各級男女生（二）試期：九月五日（三）校址：西關寶源路（報名即日起）

董事長謝恩賜　校長凌子鑾

廣法中學續招新生

班級：（一）高初中一年級新生。（二）高初中一年級下學期轉學生。（三）初中二年級上學期轉學生。
試期：九月六日上午八時。
報名地點：文德路廣州法學院內本校。電話：一四三四〇

校長馬季海

文化中學招考半費生

紀念明季民族英雄袁督師

本校近得香港巨商何敏麟勉其捐助半費學額一百名凡有志向學之清貧學生均可報名應考　報名：即日開始　試期：九月六日　報名處：（一）盤福北路本校（二）漢民中路陳富元紙店（三）惠福西八十三號和隆齋

校長羅偉疆

崇煥紀念中學招生

班額：初中一年級兩班高中一年級壹班　考試：九月五日　校址：維新中路　報名：即日起　學費特廉　什費免收　詳細章程備索

校董：徐景唐　蔣光鼐　李揚敬　張瑾　馮次淇　王應榆　王鐸聲　鄧值儀　袁煦圻　袁良驊　袁晴暉　袁拔英　袁鳳文　袁鴻鈞　袁煥韶

校長袁晴暉

學洲農場暨經理黃桂桓君常年法律顧問公告

律師鍾元欽受任三水縣上下學洲沙（即萬金沙）學洲農場暨經理黃桂桓君常年法律顧問如有侵害該農場財產營業及一切法益者本律師依法負保障之責

事務所廣州市西湖路四十七號二樓電話一三一三二

蔣主席將由牯返京 主持青年團二全會

並將頒布施行經濟改革措施

張羣表示不因魏使變更國策

「本報南京特派員九思二日發專電」據今午牯嶺電：主席夫婦今未作何活動，僅于官邸前之花園散步，意態悠閒。又：牯嶺民衆以明日爲九三勝利紀念日，並歡迎主席來牯，決定明日舉行盛大紀念會，請贛主席王陵基主持，請主席夫人蒞會訓話。

「本報南京特派員九思二日發專電」青年團第二屆中央幹監全會，原定五日在牯嶺舉行，茲以交通關係，仍改在京舉行，主席亦即由牯返京。

「本報南京特派員九思二日發專電」頃據透社訊：蔣主席返京時將頒布施行經濟改革措施。

「本報南京特派員九思二日發專電」張羣昨接見合衆社記者時稱：中國政府不因魏德邁使團訪華之結果，而改變其國內及外交政策。張氏並稱：「有甚多事情，魏德邁並不知道」。並謂：魏氏臨別文告所建議各點改革，在其訪華前政府已予實行，而魏氏認爲棄離開中國不久，仍極熟悉中國情形故未廣泛接見各方人士故其所獲知者並不多。合衆社記者詢張院長所謂「中國不因魏氏訪華結果而改變其政策」，是否不同意魏氏之意見，即：「中國必須實行大刀闊斧之政治及經濟改革」之理」，張答稱：中國正在新成立之憲法及未來大選中，已規定此項改革，必須逐步實行，細少事情，不應與政策混在一起。中國之政策乃固定者，不應改變其國內或外交政策。張氏繼稱：吾人現有許多事可做，但許多事必須等候，例如吾人知訓政之不佳，正在儘早結束之但在憲法實施前，不宜結束訓政，許多同樣之改革，須等到憲法實施之後。張氏又稱：政府今年工作主要者，乃集中一切力量，引導憲政之實施，雖有許多障礙，政府決定本年內完成是項工作。

「牯嶺二日中央社電」蔣主席今日下午召見贛主席王陵基，對江西政務近況垂詢甚陳委員布雷在座。

陳誠昨就任兼職 第一步改革行政

傳溪漢春任參謀長王德溥任秘書長 馮庸將主遼韓俊傑調吉吳煥章調黑

「本報瀋陽特派員魏濱一日發專電」十年前與共周旋之陳誠，今午抵瀋。渠三來東北，兼領行轅，大戰在即，衆當拭目以待，此間咸以陳主一切爲話題，有緊張情緒，一般人均盼打倒苦難，多造福利。

「本報瀋陽特派員魏濱二日發專電」陳誠今就兼東北行轅主任職，熊主任致詞，盛讚陳：「陳一年可抵吾十年工作」，熊度謙虛。陳答詞畢，兩氏合影。熊並別主持近二年之行轅，儀式簡單迅速。

「本報瀋陽特派員發專電」陳誠，熊式輝今交接，午後酒會，各首長送熊，陳熊破例與記者接談，惟所談仍少，陳誠滿面笑容對記者講笑話。熊對外傳新安職否認，陳對人事變動，楚溪春是否任要職，均謂無此事。

「本報北平特派員天梅一日發專電」楚溪春將出任東北行轅參謀長。

「本報北平特派員天梅二日發專電」東北行轅人事將變動，聞王德溥將任秘書長，楚溪春任參謀長，馮庸將主遼省，以新安吳煥章調黑，韓俊傑調吉，哈爾濱市長楊綽庵業已辭職照准。物資調查委員會亦將併入資源委員會內。

「本報特訊」二日外息：參謀總長陳誠於飛往東北就任行轅主任時謂：彼不獨部署國軍剿共軍事，更將進行澄清吏治。陳誠於途經北平時將畧作逗留，再啓程往瀋陽。新民報謂：蔣主席於往牯嶺前，曾數度接見陳誠，並向彼訓囑遵照三民主義之原則，以建立東北爲一優良行政之區域。陳誠抵東北後之第一步工作，將爲改組行政組織。政經委員會將合併爲一委員會，而系屬於東北行轅。

陳立夫暢談 當前時局癥結

有三種不良心理因素

「南京一日中央社電」中央組織部長陳立夫，昨接見南京新民報記者，談當前時局之癥結所在，據陳氏分析當前時局，並無新奇，亦不若一般所傳者之嚴重，其所以被認爲嚴重者，乃由於三種心理因素。陳氏從正名與心理之重要，談及經濟與心理之影響，指出依賴心理之無恥，及袪除此等心理因素之道，言之甚，茲分誌如次；

（一）正名與心理關係之重要古人說得好：「名不正則言不順，言不順則事不成，事不成則禮樂不興，禮樂不興則刑罰不中，刑罰不中則民無所措手足」。這就是說；行動基於思想，思想不清，觀念模糊，自然是會使是非不明，賞罰不當，因而造成社會秩序不寧，和社會心理不安的現象。譬如戰前國人對于共黨均知其爲危害民國者故疾惡而遠之；抗戰軍興，政府集中力量一致抗日，期能使危害民國之人，來共同禦敵救國在共同對外之行動中，使之遷善改過，因爲不復稱之爲「共匪」，其結果目的沒有達到，而爲了「名不正」，遂變成了黨與黨的問題，而忘記了危害民國與否的問題。其後夾入其他黨派，使問題加倍複雜，加上了和和戰戰，談談打打，一般國民就不容易了解共分別之點了。因此言不順了（即無法自圓其說，因之宣傳失了作用）既而事不成了（一切問題懸而不決者年餘），及至最近始復正名稱之爲「共匪」，名之爲「戡亂」，因之澄清混淆的局面，轉移了前線的戰局，是非既明，順逆乃分，人民自無所措手足矣。又如美國向以崇尚自由爲誇耀，則信仰共產不犯法，而必須科之以「不忠實于國家」之罪名者，其意義亦無非「正名」而已。大事固然如此，小事亦然。濫造名詞，巧立名目，都是亂國之源，不可不慎。共黨于此最爲擅長，以之作挑撥離間之用。譬如稱「頑固份子」「自由份子」「一等等」，因此爲之下定義曰：對于共黨之陰謀，先知先覺者曰「頑固份子」，對於共黨之陰謀爲後知後覺者曰「自由份子」；對於共黨之陰謀爲不知不覺者曰民主同盟，蓋亦正名定義之一種工作耳。

（二）經濟與心理的關係，亦可引古人之言以明之。「有恆產者有恆心，無恆產者無恆心，苟無恆心，放僻邪侈，無所不爲矣。及陷於罪，然後從者刑之，是枉民也。焉有仁人在位，枉民而可爲也？是故明君制民之產，必使仰足以事父母，俯足以畜妻子，樂歲終身飽，凶年免于死亡，然後驅而至善，故民之從也輕」。又曰：「無恆產而有恆心者，惟士爲能」……」。八年抗戰，公私損失甚重，中產階級者爲了抗戰與國家共休戚，薄薄的財產不損失于敵僞之劫奪，亦貼補於生活之所需。多年戰後共匪之喪心病狂，到處破壞交通與生產事業，使喘息待蘇之經濟，加重其病痛，因之生產爲之減少，物價遂失其平，軍事不能復員，通貨難免增發，社會對于法幣之信心，一般公教人員（即古稱爲士）之生活，苟非家族制度爲之調濟，安貧樂道之古訓爲之慰勉，朋友互助之精神爲之濟助，則社會上放僻邪侈之怪象，難免不影響于士者。考之外國歷史，由于經濟失常，以至道德墮落之事實，更勝于我國今日之所遭遇者，不知幾次。故余對於我國今日之情形，并不悲觀，余以爲：（一）解決經濟問題，應以經濟方法爲主，而以政治方法爲輔，若反其道而行之，其效甚鮮；（二）經濟問題，應重在治本，不宜重在治標，因經濟在交通發達之情形下，極少有局部而不影響全部之事實；（三）不從大多數人民之利益着眼，均不足取；（四）以賺錢爲目的而非以養民爲目的的政策，則非三民主義之經濟政策，此時在政府應盡其最大之努力，從根本方面予以改善經濟，使復正常決心去除不均之事實，使泰而能安，在公教人員亦應盡最大努力，刻苦儉約安貧樂道，共渡難關，發揚我民族固有之道德精神，始足以補救因物質缺乏而生之一切不良心理現象。

社論

抗戰勝利兩週年感言

今天是日本受降兩週年紀念，亦即中國抗戰勝利兩週年紀念，回想兩年前的今日，偉大的光榮勝利降臨在我們眼前時，眞是四海騰歡，萬民同慶，抗戰既然勝利，建國自然必成。我們八年苦戰，不但獲得勝利，而且一躍而爲四強之一，那時候的聲光氣魄，眞使國際耳目爲之一新，而國人亦沾沾自喜，以爲強國之民，從此到處可占上風，不再受人欺侮了。孰知復員未幾，許多不愉快的現象與日俱增，政治上的缺陷與經濟上的危機，終於作成了共匪的全面叛亂，使國家與人民重陷於戰禍的痛苦，戰後社會復興與重建工作，似已等於幻滅，勝利的光輝早已抹煞，我們撫今以追昔，還有什麼值得紀念的意義與價值？

返觀戰敗的日本，在美國扶殖之下，還能保留宅的侵畧潛力。鐵一般的事實告訴我們：現在日本仍然是亞洲最強的工業國，在遠東委員會中，居然允許日本保留工業年產量的標準，有鋼鐵三百五十萬噸，硫酸三百五十萬噸，火力發電二百十萬瓦，工作機二萬七千台，造船新造十五萬噸，修理五百萬噸，這些數字與戰前簡直相差無幾，所以在世界的工業國家中，日本雖以戰敗之國，仍然居第四位，故企圖再以經濟力量發動侵畧。最顯著的事實，如要求共管琉球，取得台灣移民特權，南庫頁島及千島列島捕魚，甚至主張滿洲朝鮮台灣，都請聯合國託治，將來由人民投票表決歸屬何國。這些言論，公然出諸戰敗國日本之口，近來日本工商貿易及航行區域，竟達中國也列入範圍，足證他們侵畧的野心未盡死絕，我們爲了保障亞洲的安全與世界的和平，對於日本仍是要提高警惕性，加以有效的防制纔好。

但是，勝利以來，對日戰事早已結束了兩年，而和約猶未簽訂，我國却忙於戡亂，未有積極準備對策。最近美國發出通知，邀請遠東十一國在八月十九日舉行對日和約初步會議，結果因爲美蘇觀點不同的爭執，弄成僵局，終於沒有舉行。而身居戰勝國地位的我國，正該當仁不讓，特別予以重視，來一個萬全的準備，提出一個符合中國全民利益及百年國運所關的和約草案，來爭取衆多與國的表決權，才顯出戰勝國的聲威及勝利成果。然而不然，我們的外交當局，對此諱莫如深，閃閃躲躲，避重就輕，尚未有明確表示。我國八年抗戰流血的犧牲代價，如果不能提早簽訂對日和約，使日本永不能再起侵畧，特別是要使日本的工業永遠不能變爲戰時工業，此項任務，至快要在明年六月以前完成，我們才能眞正獲得勝利之成果。而現在政府正在闡着開放對日貿易問題，儘讓日貨再度向我低價傾銷，而對於和約却絕少提起，這使一般人民怎不心懷疑懼呢？

往者已矣，來者可追！我國遭受日本的暑侵已六十年於斯，一旦苦戰八載，犧牲無數軍民的生命和寶貴的財產以及地方的破壞浩劫，種種難以言喻形容的沉重痛苦及血汗的代價，才贏得了勝利的美名，猶未眞正享受勝利的成果。恰恰相反兩年以來我們却糟塌了勝利，弄得無聲無臭，許多僑居國外的華僑，到處被人放逐拘禁殺傷，不准復員原地工作，國勢墜落千丈，而國內則有大幫共匪，利用暴力集團，軍事叛亂，破壞交通，破壞經濟，破壞國擧，以從事甚至不惜推翻國本，勾引外力入寇。所以當前政府的戡亂，正是抗戰的繼續，換言之，就是繼續對日抗戰未完成的任務，凡我國民，正氣仍未銷沉，就應在戡亂總動員中，一方面要盡力協助政府戡平共匪之叛亂，一方面要督促政府從速準備對日和約的簽訂，爲國家掃除百世之仇的禍根，使中國永能雄峙於東亞大陸，那今後一年一次的抗戰勝利紀念，才有意義與價值在！

東北大戰迫在眉睫 陳誠決先發制人

李立三急向某方乞援 已獲飛機及軍官助戰

「本報北平特派員天梅二日發專電」瀋陽電：東北共匪實數只二三十萬，六次攻勢在醞釀。國軍精銳部隊開到，達飽和數，陳誠決先發制匪，因是東北大戰迫在眉睫。

「本報南京特派員九思二日發專電」軍悉：東北大戰迫在眉睫，國軍大軍剿源源出關，陳誠飛瀋坐鎮，國軍將主動開始攻勢。

「本報南京特派員凌雲二日發專電」據有關方面消息：最近共匪在魯豫方面經數度失敗後，國軍節節勝利，將有使共軍全部崩潰之勢。共匪爲挽回頹勢起見，特派李立三飛伯力向某方乞援，聞已得某方同意，補助共飛機多架，並遣派軍官七百人協助作戰，運輸方面，某方卡車往返不斷，接濟共軍。聞共軍對共第六次新攻勢，將由某方暗中救援。

中和橋案主犯阿爾瑞 判處無期徒刑

尚待美國國防部覆判

「本報南京特派員九思二日發專電」中和橋慘案主犯阿爾瑞業經美軍事法庭判處無期徒刑，此乃美國軍事顧問團長魯克斯將軍今日在招待記者宣布。魯氏已批准此項判斷，即將送呈華府美國國防部複判。魯氏稱：阿爾瑞長伍經軍事法庭審訊結果判決其罪狀分爲二項：一，殺害王守本部分犯「無意過失殺人」罪犯軍法第九十三款；二，殺害萬發田部分，犯「謀殺」罪犯軍法第九十二款，應處以「無期徒刑」及不榮譽除職處分，應將之薪水及津貼全部沒收，魯氏宣稱：是項判決結果，一經秘密開庭投票決定者，渠已批准是項判決書。魯氏復稱：阿爾瑞刻在滬，審訊另一嫌疑犯壽凡尼上士時，或將解京作證，然後解返美國執行徒刑。

金鈔收兌照市價 收手續費百分三

作投機買賣者決依法嚴懲 續發美金庫券已擬具辦法

「上海二日中央社電」關于美鈔收兌價格，現以外滙辦法變更，以前所定價格亟應調整，頃已由外滙平衡基金委員會規定下列兩項辦法，通知中央銀行照辦：（一）美金現鈔准照美金外滙市價（中央銀行外滙平衡會結滙率）收兌，並准收手續費百分之三（手續費應按每筆交易計算，在國幣百元以下者四捨五入）（二）中央銀行除自行收兌外，並委託中國，交通，花旗，大通四銀行代辦收兌事宜。至黃金收兌價格，亦准財政部來電照中央銀行原定每市兩純金值美金四十元收兌，其折算率，并准按美金結滙率折合國幣計算，例如九月二日美金結滙率爲三八五〇〇折算，得每市兩折合國幣爲一百五十四萬元（三八五〇〇乘四〇，等于一五四〇〇〇〇）上述各種辦法，九月三日起開始。特殊商物持有美鈔或黃金者，當可分別依照上項規定前往交兌。至于取締外幣鈔券流通辦法，及禁止黃金投機買賣，自應遵照國務會議決議案，嚴格執行，倘有不肖份子違犯法令經營黃金美鈔買賣者，政府當依法嚴懲。

「上海二日中央社電」美金庫券按照市價繼續發售，經財次徐柏園及公債司長陳炳章連日在滬巡向有關方面商討結果，已擬具辦法，由徐於二日晚攜京呈請財部核准，預料一日內即可公布。據悉：其辦法原則上決定三點：（一）發售方法力求簡化；（二）發售機關集中；（三）發售數額當日結限。

蘇聯拒絕開放大連

「本報南京特派員九思二日發專電」美國要求蘇聯開放大連事，頃據合衆社電：蘇聯已拒絕美方要求，蘇官方人士表示：在對日和約未完成前，蘇聯對于開放大連事，將不作任何考慮，大連亦將不交還中國。

加強檢舉貪污 監院組監察團

「本報南京特派員九思二日發專電」監院今日上午舉行例會，討論加強檢舉各地貪污，並決定依照戰時辦法，組織監察團，分赴各地。又關于孚中，揚子等公司舞弊案，及行總，滬直接稅局貪污案，監院日內派員赴滬查明嚴辦。

美陸戰隊 全部離津

「本報特訊」北平二日外息：最後一批美海軍服務隊，已於將剩餘物資移交中國當局接管後，自天津撤退。另有倉庫十一家之物資移交平津鐵路當局。

軍吏督察團 已發現虎狼

「本報北平特派員天梅一日發專電」軍吏督察團一日上午八時開會，吳倚偉出席，就收密函調查事件商。聞其中有虎狼，決先作緊急處理，并即發表案情。

勇哉少女！ 奪強盜手槍

「本報特訊」上海二日外息：此間有米店之小女東洪蓮黛（譯音）赤手空拳將入其家行劫之四強盜之一所持之手槍奪下。該四盜計劫去現金百五萬及若干手飾，當彼等正欲離去時，該少女發現四盜中有一面露慌張之色，遂闖前而奪去其所持之手槍，惟不識使用，仍被彼逃去，而該手槍價值，較損失之財物尚昂。

新聞自由萬歲

各地熱烈慶祝記者節 滬電請政府保障報業

「本報北平特派員天梅一日發專電」平市記者節熱鬧，彩車遊行全市，李宗仁在招待酒會席上，祝新聞界爲國珍攝，慶祝會中，各官長多蒞臨致賀，游藝晚會，各報社長爲龍[illegible]，爲大會增色不少。

「南京一日中央社電」今日記者節，全國各地新聞界人士均舉行紀念儀式，據各地來電報道，其慶祝之方式雖互異，但其熱烈相較均無遜色，茲擇錄各地之特點如下：（一）上海記者公會通過電請政府通令全國各省市軍政當局，切實保障新聞從業員之安全，同時爲維新聞自由案，及新聞業務殉難烈士朱惺公等十五人之遺族募集救濟金。（二）徐州慶祝儀式別開生面，全市記者于聚餐中，高呼新聞自由萬歲，以代替一切繁瑣節目。

京記者會改選結果

「南京二日中央社電」首都新聞記者公會一日舉行第二屆會員大會，改選理監事，因時間過晚，改於二日上午開票。當選名單如次，理事二十五人，黃少谷，蕭同茲，馬星野，許君武，沈九香，彭河清，張友鸞，陳博生，劉啓瑞，鄒若軍，黃明，溫靜，張友，鄧季惺，曹仲英，楊先凱，許紹，張峻，羅冠英。朱沛人，黃曼達，劉自勤，鄭時學，李景芳，沈宗琳。候補理事三人：戴友柏，徐步青，孔昭尹，西儀陸經，席文陳粵人。監事九人：龔德柏，陳銘德唐際清，黃一凡，丁工華，王清源，穆慶山李士英，李荊蓀，候補監事三人，雷嘯岑，陳曉南，張存芳。

× × ×

對遣送德僑事 當局發表聲明

「本報南京特派員電」內政外交兩部關于遣送德僑事今發表聲明如下：此次遣送德僑，所有處理辦法及應遣德僑名單，業經于八月九日登報公告，徵詢異議，並歡迎檢舉。爲愼重處理起見，經會同有關機關對各方來文及所提證件，予審查，計原定遣送德僑名單中，除少數因患病或離婚等案件應暫免遣送外，尚有：（一）過去對我建軍及抗戰頗具微勞者，（二）爲我政府機關目下所需要之技術人員，（三）反納粹或無納粹色彩者，均經從寬處理，予以免遣。其德僑中有混跡公私機關以掩護其秘密工作甚或藉以企圖免遣者，仍行予以遣送。此外未經列單之德僑，經各方提出證件予檢發，亦均在遣送之列。

× × ×

「本報北平特派員天梅二日發專電」德間諜查禮司米斯，上月卅日在平就捕解滬，頃在其住所搜出子彈萬發，烈性炸藥若干瓶。

「台北一日中央社電」國立台灣大學德籍植物學教授師川華培博士，頃由省府奉命拘捕，已專機解滬遣返，另有一德人名W.G.O.T.者，最近自滬潛來，聞有納粹間諜嫌疑，已下令逮捕。

遠東基教會議 昨晨在京開幕

「南京二日中央社電」聯教組織遠東區基本教育研究會議，三日上午十時假國立中央研究院開幕，並柬請各院部會首長與各國使節蒞會參觀。其程序如下：（一）奏中國國歌，（二）中國教育部部長致開幕詞，（三）宣讀中國國民政府蔣主席致大會詞，（四）宣讀中國行政院長致大會詞，（五）聯教組織代表致答詞，（六）宣讀聯教組織秘書長致大會詞，（七）出席大會之專家致答詞。下午七時全體大會，（一）選舉大會正副主席及秘書長，（二）各國專家提出基本教育之報告。

民社開中常會

普選名單將提交政府

「上海一日中央社電」民社黨一日下午三時舉行中常會，張君勱主席，分別由徐傅霖，戢翼翹報告國務會議經過，蔣勻田報告政務會議經過，迄六時始散，該黨發言人會後表示：各黨參加普選人員名單，決於九月十五日以前分別提交政府。

第一艦隊烟台登陸成功 共匪關內實力半已消滅

殘共狼狽南竄・漢口宣佈戒嚴

「本報北平特派員天梅一日發專電」膠東共匪有廿萬兵力，退路新陷重圍，命運決於萊陽，平度，烟台三角地帶。

「本報北平特派員天梅二日發專電」海軍第一艦隊烟台敵前登陸成功，共匪向福山，牟平間潰竄。

「青島二日中央社電」共匪一日夜由亭口向高密進犯，企圖切斷膠濟路，爲守軍擊潰。

「本報南京特派員凌雲二日發專電」合衆電：政府軍事發言人王上校稱：「最近國軍在山東勝利，已擊潰共匪，在中國東部實力之一半，爲戡亂重大轉捩點」。又稱：山東戰事由于新四軍被包抄，共軍自東北接濟路線被封鎖。國軍就戰鬥力，器械方面言，現已在長城南獲得一半成功。五十三軍大部份在山東北部，以黃河爲界之一狹長地帶，在膠濟路共軍控制下祇有徐兩縣。

「本報北平特派員一日發專電」平行轅參謀長徐明談；共匪反撲保垣可能。劉伯誠匪部實力損失達二萬，入大別山亦不可，刻共竄豫南鄂東，遭受最後命運更遠。

「本報南京特派員凌雲二日專電」徐州電：戰事重心逐漸南移至豫皖鄂邊境之大別山區，國軍正追剿中。平漢路東進國軍收復羅港店（羅山西南），劉匪三總隊殘部南竄葉家集，立漢附近地區。戰局已發展至新階段，國軍正作新部署。

「本報特訊」南京二日外息劉伯誠匪部突進至漢口東北面四十八里之宋埠，漢口警備司令部已下令每晚十一時至翌晨六時執行戒嚴。共軍係於星期一日攻佔漢口東北六十五里之麻城。劉匪於山東被圍時，曾欲向黃河北岸撤退，惟因大水所阻，遂轉而向國軍內部深入，企圖逃至大別山，該匪原有二萬人左右，目前已散分成一二千人之小隊，散竄於河南，安徽，湖北交界處。觀察家認爲共終必被國軍殲滅。據中央社電；二日午十二時國軍已收復宋埠。

北塔山主峯 必遭我軍重大打擊

蒙軍主力圍攻

「北塔山一日中央社電」外蒙軍連日來兵北塔山之企圖，由其主力向大小松樹溝移動一節，已極明顯，蓋欲乘陳阿爾特腦山之主峯，進攻北塔。巴也尺。該峯高一八四五公尺，居高臨下，特在我軍陣地之左，胡德爾下，該峯形勢扼要，半月來該峯早爲白雪所掩，氣溫在零度，六雪封山，故蒙軍之用兵，則非大地之時，圖攻前，士氣必極旺，意料中我軍重大打擊，進攻。

我主張對日和會 不必待蘇聯參加

外交部否認路透社所傳之消息

「本報南京特派員九思二日發專電」據權威方面透露：關於對日和會問題，因蘇聯堅持由四外長會議先行商討，而致形成僵局，我外部已有意尋求途徑，如蘇不參加對日和會初步會議，則由其他各國單獨進行會議，以免時日之延誤，聞王外長將與美商討此事。

「南京二日中央社電」關於九月一日路透社所發消息稱：外交部王部長將向聯合國大會申請從速召開對日和會一節，中央社記者頃從外交部方面獲悉：此說完全不確。該社同時載有王部長在國民黨中央政治委員會所提對日和約之主張，中央社記者並悉：王部長未向該委員會提出路透社所傳之主張。

和約審委聘定

「本報南京特派員凌雲二日發專電」外交部對日和約審議委員會名單業經確定，聘書業已發出。茲悉：主任委員王世杰，副劉師舜，葉公超，委員黃福紹，胡次沃，余颺明，專門委員張德萬，吳書楷等。

六月輸出又復減少

「本報特訊」上海二日外息：根據海關統計數字，六月份輸出總額，較五月份減少百分之三十五，計五月份四千一百五十億元，六月份二千六百七十億元，即減少一千四百八十億元。輸出減少之最大者爲猪鬃及桐油，輸入減少四百億元，惟六月份之輸入額則增加一百十億元。

即總額爲五千三百二十億元，爲北大部份係基于油產品，八大量輸入所致。上海佔全國輸入之第一位，計佔輸入百分之六十三，輸出之百分之五十五。廣州及九龍次之。

日高速度汽艇在我沿海走私

日本至福州僅需一晝夜

「本報特訊」上海二日外息：半官方消息稱：在淞江及福建海面發現有若干艘小型快捷之日本汽船，在沿岸走私，每艘約可載貨十五噸，可於二十四小時內來回於日本九洲及福州之間，此種行動，有蔓延沿海各口岸之勢。上海當局已派出水上警察在黃浦江口一帶巡邏，此種快艇，據係由日本前海軍「自殺隊」隊員所駕駛。

「上海二日中央社電」邇來走私猖獗，江海關最近三日內緝獲兩起：（一）在浦東鈎西緝獲由朝鮮運來之走私海參千貝等計五十六箱包六億元；（二）在由港駛滬之李興輪上抄出魚翅，海參，人造絲，汽車蜡等一四〇箱包，值廿億。

局部改組

晉黔等省政府

政院週五清理積案

「南京二日中央社電」行政院二日舉行第十九次會議，對厲行節約消費實施辦法細研討，歷時過久，致其他要案不及討論，定本星期五上午舉行第八次臨時會議討論各項積案。又關於機關節約消費部門，定三日由甘秘書長乃光召集行政院常務次長開會審查。

「南京二日中央社電」行政院二日上午舉行第十九次會議，張院長主席，各部會長官均出席，由王世杰報告外交，白崇禧報告國防，後旋進行議程，通過中暹航空協定案，茲誌任免事項于次：（一）晉省府委員兼民政廳長邱仰濬請辭本兼各職，應予免職；任命崔敬厚爲晉省府委員，並以委員李江兼民政廳長。（二）黔省府委員兼財政廳長謝耿民呈請辭職，應予免職，另有任用；任命劉漢爲黔省府委員兼財政廳長。（三）皖省府委員汪少倫呈請辭職，應准免本職；任命程桓爲皖省府委員兼財政廳長。另任用五省府委員…… 熱省府委員兼財政廳長王吉事呈請辭職，應予免職；任命高青爲熱省府委員……（六）寧夏省府委員馬繼融呈請辭職，應予免職；任命馬青爲寧夏省府委員兼……徐一鶚……任命趙光繼爲瀋陽市教育局長。（十）水利部長……任命姚彭齡爲……河工程局長；遺缺以朱光彩繼任。

美軍將領飛集東京 會商遠東空軍戰略
擬在新加坡建築巨型轟炸機場 密佈空權網使可直達中國成都

【東京一日中央社合衆電】麥克阿瑟與美高級將領間所舉行之太平洋空軍戰略會議，刻繼續進行中，各方咸揣測此次會議爲蘇美關係外交壓力之日形增長之相互關係。原子彈轟炸機戰略司令凱尼昨抵此，考察全球航空設備，凱氏抵此後，立即開始與麥帥會談，美遠東航空隊司令懷德赫，第五航空隊司令伍爾夫，均自非律賓陪同凱尼抵此。此外來此者尚有將領二人。消息靈通之軍事方面人士稱：美空軍所作之橫越北極之飛行，曾遭遇多數困難，故戰略方面必予以重訂以考慮歐美亞三洲之北極航空路線。據有經驗之遠東問題觀察家稱：美國在東方之威脅，大部繫于其在緊急時期所能動員之軍事力量。美空軍在日本，非律賓，關島，派加林島，大琉球島，硫磺島等地，已設有B二九重轟炸機之戰略基地，美空軍刻正計劃新加坡之機場設備，擬建築一達長九千英尺之機場，足可爲最巨型之轟炸機起飛。美空軍將領前赴菲律賓前，曾至倫敦與英皇家空軍領袖有所會談，美轟炸機以此等機場爲基地，可在東亞方面佈置一空權之網，可自此等機場于緊急時期迅速飛至戰時並作爲美國陸軍航空隊地基之中國成都。不久將由B五〇轟炸機所控制中亞細亞之心臟。美空軍軍官稱：B二九轟炸機當能代替，B五〇轟炸機係一經大加改進之飛機，其航程幾二倍于戰時所用之各種重轟炸機。此外美戰略空軍刻正建立遠程戰鬥機組織，而採用變引擎P八二野馬式戰鬥機，此機航程爲一千五百英里，最近此機曾作着陸飛行，自檀香山飛至大陸。空權威家稱：此等轟炸機及戰鬥機將於五年至七年間由現仍在實驗階段中之新式遠程噴氣推進式之轟炸機及戰鬥機所代替，美陸軍航空隊在西太平洋各島基地駐有P八〇噴氣推進式戰鬥機。

指揮如意

【華盛頓一日中央社合衆電】陸軍部稱：空軍指揮官在華盛頓辦公室內，可以經常與世界任何部份之轟炸機與戰鬥機取得連絡，該部已發展遠程無線電裝備，此項裝備首次應用于七月卅一日，八架B二九式飛機自東京飛華府之飛行，該項飛機起飛後數分鐘，此間陸軍航空隊即與之保持連絡，直至彼等降陸爲止。

堪培拉會議
同意佔領費用由日負担 禁止日本製造任何飛機 准許巴基斯坦參加和會

【堪培拉一日中央社電】據悉：堪培拉會議中，日本賠償及民航問題引起若干歧見，緬甸代表達欽倫波竭力要求日本賠償緬甸所受之損失，澳代表伊瓦特認爲緬甸之要求，過于龐大，而非日本所能負担。達氏反駁謂：澳洲亦已提出相當數目之賠償。且稱：達爾文港遭日本轟炸，然渠此次經過達港，見該地損失極微。伊瓦特乃解釋謂：澳洲之賠償係爲戰時重大之兵員及飛機損失而提出。衆信澳洲之賠償要求中，包括日本之機械及海軍。堪培拉會議最後決定，日本應賠償損失各國之要求，則于和會中提出之，會中並同意所有日本剩存之財產，且經留置于日本者，均應歸還合法之原主人。此外並同意佔領費用，應由日本政府負担。會中討論日本民航問題時，伊瓦特與紐西蘭總理福拐塞之意見亦頗相左，福氏認爲應准日本發展民航，伊氏反對，並指出受訓練之駕駛員既能組成爲空軍，則民航機亦可用以投擲原子彈。會中最後協議應禁止日本製造任何種類之飛機。

【堪培拉一日中央社專電】不列顛聯合國，將提議准許巴基斯坦參加對日和會。此項決議係經堪培拉會議所通過者。

【堪培拉二日中央社專電】不列顛聯合國對解決日本和約問題之會議，今宜告閉幕。

阿人反對劃分巴力斯坦

【紐約一日中央社專電】阿剌伯發言人柯利，頃指責昨日公佈之聯合國巴力斯坦特別委會所提多數意見之報告稱：共爲「絕不爲阿剌伯各國所接受」。該報告建議劃分巴力斯坦爲阿剌伯與猶太兩國，並使彼等成立經濟聯盟，聯合國托管耶路撒冷，以及在未來二年內准許猶太一十五萬人移入巴力斯坦。據聯合國方面消息：猶太民族主義人士，或接受劃分計劃。

厄瓜多爾又起叛變

【基多一日合衆社電】反對曼齊諾總統獨裁之反叛命令，本日已延厄瓜多爾之四個主要城市，政府爲壓平此項變亂，對各地正施以緊密之包圍，（按曼氏曾於八月廿三兵不血刃推倒伊巴拉總統。）

魏德邁今飛東京

【漢城二日中央社電】魏德邁將軍定三日飛往東京，再飛往夏威夷轉返美國。

麥帥再籲請寬待日本
日本經濟不虞崩潰 生產增加接近復興

【東京一日中央社合衆電】麥克阿瑟元帥于日本投降第二週年紀念日發表之公報中聲稱：日本之經濟情形業已改善，目前毫無崩潰之險象。渠並籲請從速訂立對日和約「使日本得自立更生，而不致陷于失敗之境地」。渠稱云因美國之助日本自投降來之凋敝經濟已逐漸復興。

【東京二日中央社專電】麥克阿瑟元帥，刻復籲請在簽定對日和約後，予日人以公正之機會，使能生活於自由和平之中。麥帥稱：過去兩年中之佔領政策，即係以公平正直爲原則，吾人對於和約問題，亦應以此種容忍公正之態度處理，俾保留此戰敗國亦有一能成爲自衛自給國家之機會，而非被剝削至處處仰求于人，麥帥認爲若日本在對日和約簽定後，能獲得一在國際上及與其如鄰邦和平自由相處之機會，則盟國佔領軍在此間所扶植之種種民主措施之存在與繁榮，將不致受任何威脅。蓋民主一旦植于人民心中，則人民決不可能自動向任何迄今人類所知之其他主義屈服。若自由及公共道德不能使國家獲致穩定，則將無任何事物可使國家穩定。麥帥並謂：關于最近所謠傳日本經濟恐即將崩潰一事，實無須注意，蓋日本刻正逐漸恢復其被破壞之經濟，此項曲線，刻係上昇，而非下降。日本工業生產量刻已達戰前正常生產量百分之四十五強，且尚有逐告增加之望。麥帥並認爲在過去兩年佔領期中，盟國及日本自彼此關係上，俱已獲得利益，盟國及日本雙方俱能守彼此工作表面及內在之精神，相處至爲融洽。日本刻爲此類援世界中經濟危險供應奇缺之地區，但日本人民刻正勤勉努力以贖其爲舉世唾罵之破壞和平之罪名。日本同時企圖藉此種努力，克服其戰爭及失敗後所產生之窘困及提高其本身之地位，使其在國際中能成爲一有權且爲他國所信任之國家。

美戰艦七艘將訪土耳其
蘇機越土境被迫降

【伊斯坦布爾卅一日路透電】據今日土耳其報紙消息：土耳其之高射砲火及戰鬥機，將蘇方軍用機一架逼降，在該機昨夜飛越士麥那港近郊云。又稱：機內有蘇軍將領一員，上校二員，及駕駛員一名，俱被扣押。聞該被扣留之飛機，曾飛越士麥那港以南之伊丁區。

【倫敦卅一日合衆電】此間美國海軍司令部今日宣稱：美國戰艦七艘，包括航空母艦及巡洋艦各一艘，將訪問土耳其之士麥那港，由九月十二日始，逗留一星期，參與士麥那之週年盛會云，海軍中將比伊利將駕座巡洋艦戴頓號，與少將眞甯斯駕座母艦李地號，參與斯會。

確保勝利之果
—爲卅六年聯合國勝利紀念日而作—
張發奎

我國神聖的對日抗戰，是世界反侵略的前衛戰，由於我們英勇地首先高舉這個聖戰的義旗，才警醒其他國家的苟且偷安的迷夢，而有世界第二次反侵略大戰的爆發，在大戰期中，我們更以百戰不屈的雄姿拖着日本帝國主義者的泥足，削弱其南進的壓力，使英美在南太平洋得有反攻的時間；同時，減輕其對蘇的威脅，使蘇聯能全力去擊潰希特拉的東侵。我國以八年的苦戰來達成了這個偉大的戰略的任務，然後盟國才能次第迫使墨沙里尼，希特拉，東條三個軸心夥伴相繼屈膝投降，造成了第二次世界大戰中聯合國的全盤的勝利。

今日我們來慶祝聯合國勝利紀念日，我們必得要記取這個偉大的史實，更要珍惜這個光榮的地位，以發揚我們傳統的正義感和責任心，努力重建世界的和平。這是我們位列世界五強所責無旁貸的負荷，也惟有我們中華民族才有穩定世界秩序的重量。雖然兩年來，人們由勝利的狂潮，墮入混亂的深淵，不無惶惑與動搖，但這種僅是外鑠的，單純的反應，其內在蘊含的潛能，隨時都會發生無比的動力，這從八年抗戰中，歷經艱難險阻，終能達到起死回生的勝利底史實上，可作一個有力的證明。我們怎樣去發揮這個偉大的潛能，以作展開一個新局面的動力呢？讓我們也從光榮的抗戰歷史中，去求正確的啓示吧！

在「九一八」事變前，我國人士已洞照了日本帝國主義者要征服中國進而征服世界的陰謀，及「九一八」事變爆發，就是這個陰謀的暴露，當我們正在「明恥教戰」準備抗戰之時，歐美各國還在那兒妄想苟且偷安。迨防共協定，華北自治，中日共榮等威迫利誘的圈套，接連不斷地在日本如意算盤中滾來滾去時，英美還在他們的生意眼中輸送日人以巨量的作戰物資，若非我國上下一致在英明的領袖的指導下發奮圖存，恐怕不待「七七事變」，和「珍珠港偷襲」，日本人已奴役了東亞了，但三民主義的立國精神，是以自由獨立爲目標，更以世界和平爲己任，故敢以獨力來支持反侵略的前衛戰，目前我們所處的環境，和當年日人發動「九一八」事變以後的情狀，好像一個歷史的重演，十年前的憤慨，彷彿就是今日的新愁。歷史所給我們的經驗教訓，是靈驗的，三民主義所昭示我們的立國方針，是正確的，既不顧妥協東鄰的共榮圈，而有八年的苦戰，因苦戰而達到不平條約之廢除，再而躍進五強的地位，這千萬軍民血肉所換來的戰果，任何國家想來篡食這個戰果，都是四萬萬中國人的公敵，必定獲得如日本帝國主義者一樣的報應，中國共產黨徒爲增加蘇聯的安全感，企圖把東北特殊化，也必蹈溥儀的覆轍，無論任何主義政策，如果離開了國家民族的立場，都爲四萬萬人民所唾棄，祇有中國的命運，在中國人手上主宰着，才能獲得東亞的和平。

我們再回顧對日抗戰的史實，由於戰爭的爆發，以至全面的展開，都是孤軍作戰，支持了許多年，既經大部領土的淪陷，和資源之喪失，復受強國威迫利誘，在最危難時，更有英國之交通封鎖，然我最高統帥竟能堅苦卓絕之精神，領導全體軍民超越這荊棘之長途，到達勝利之大道，遂足以證明自力始可以更生，亦可以說明過去不待外援既足抗禦外侮，則今後亦能戡平內亂，自在意中。這是由抗戰經驗所得來的信念，是確切不移的，而以往國際形勢，是隨着我們抗戰的努力而變化的，故祇要我們能以抗戰建國的努力來戡亂，則國際形勢，亦何嘗不會隨着我們的行動而轉移，因爲我國是有足夠安定遠東秩序的重量，亦是世界和平的支柱，凡有遠見的人，都不會爲一曲的宣傳所迷惑，一般目光如豆的失敗主義者必被時代的巨輪所粉碎的。

我們要體認過去抗戰的支持力，並不是現代化的裝備，而是軍民一致的努力，而最顯著的成就，是「國家至上，民族至上」的信念下確立在這堅定的信念之下，爲了抗戰，犧牲一切，爲了勝利，可以貢獻一切，社會的矛盾，在抗戰陣營中溶解了，個人的利益，在勝利遠景中湮沒了，所以能在千辛萬苦之中造成盟國大勝的戰果。但現在中國共產黨，爲了一黨的權位，和蘇聯的利益，正在努力毀滅這個勝利之果了，我們創造這次勝利的偉業固不易，目前守成也不易了。我們怎樣對得住千百萬抗戰而犧牲的先烈呢？爲了確保勝利之果，必須把出賣國家民族利益的中國共產黨徒剷除，而我們爲達成這個目的，我們必須恢復「國家至上」「民族至上」的信念，以「戡亂第一」「建國第一」的精神，來響應政府總動員的號召！

在聯合國的勝利中，我們是有偉大的戰績，有光榮的地位，但唯能確保這勝利的果實，才是眞正的勝利，否則，戰爭的努力是白費，先烈的血是白流。這是我們的悲憤，也是我們的責任！

匈牙利普選中共黨舞弊獲勝

【布達佩斯二日中央社合衆電】據今日正式宣佈之結果，匈牙利昨日選舉中，組成聯合政府之四左翼黨，已以三對二之比例，擊敗反對派，而共產黨則成爲匈牙利最強大之政黨，共黨乃政府之反對黨，次爲天主教民主人民黨。

【倫敦一日中央社合衆電】據此間匈牙利之人士稱：匈國總統鐵將狄，因共所領導之資產黨遭受挫折，將辭去其總統職位，而赴現任駐埃及公使其婿柯爾柯基處，柯爾柯基最近被派赴開羅，衆信係爲鐵氏開一自願出亡之途徑。

【布達佩斯一日中央社合衆電】據匈牙利各地報告，在八月卅一日之普選中，共產黨均佔優勢，美觀察家估計舞弊之選民人數達七十五萬之多。此種行爲昭彰，即自認與共產黨同盟之社會民主黨，亦以憤慨及強硬之態度要求與共產黨公開決裂。

對日和會 蘇聯仍反對十一國參加

【華盛頓一日中央社合衆電】美國務院官員稱：國務院現正研究昨日蘇聯致美之新照會，蘇聯在照會中，仍拒絕接受美國召開十一國對日和會之建議，並重申過去之立場，主張召開和會及草擬和約之事，應操于外長會議手中，一如草擬歐洲和約時所爲者。一美官員又稱：國務院各官員在研究蘇聯之新照會後，將見足以調和美蘇歧見之任何可能，預料至本週杪或可採取另一步驟。自蘇聯之照會觀之，蘇聯認爲召開十一國和會，由遠東委員會之會員國組成，乃違反波茨坦協定者。但波茨坦會議時，蘇聯尚未與日本作戰，而對日作戰主要國家之一之中國，則未參加波茨坦會議。故波茨坦會議之決定，僅適用于歐洲和會，至于對日和約則完全爲另一問題，而波茨坦所規定之秩序，適用于對日和約之擬訂，則列強之間必須有關于對日問題之另一協定，但事實上此種協定固未存在也。

杜魯門訪巴西 備受熱烈歡迎
將在泛美會議演說

【西班牙港卅一日中央社合衆電】杜魯門總統於今日下午四時五十分抵達此間，總統夫婦勾留數小時後，即將前往巴西。

【里約熱內盧一日中央社合衆電】杜魯門總統已抵此作正式訪問，備受巴西人民歡迎，盛況空前。

【里約熱內盧一日中央社專電】杜魯門總統，今在此間接受盛況空前歡迎，杜魯門總統乘專機自華盛頓飛抵此間，巴西總統杜特拉及各高級官員均往迎接，馬歇爾亦親赴機場迎接，當總統一行渡過海港時，巴西軍艦即鳴禮炮廿一響向其致敬，杜氏將于泛美會議閉幕時，發表演說，然後乘美艦密蘇里號主力艦返美。此間僉認杜氏此次訪問巴西，係泛美聯防之具體表現，並將加速美國西半球之聯防計劃。

麥帥秘密開釋日戰罪疑犯
盟總並未說明釋放理由 南滿鐵路局長等十五名

【東京一日中央社電】據確息：巢鴨監獄拘留之重要戰罪嫌疑犯十五名，業於卅日晚由麥克阿瑟元帥命令秘密開釋。釋放之犯人中，若干係自一九四五年十二月十九日即行收押，其中包括前南滿鐵路局長蘆川義介，讀賣新聞社長正力松太郎，駐菲律賓大使村田省藏，其餘戰罪嫌疑犯八名，亦奉命將開釋。巢鴨監獄監獄長艾爾斯稱：渠無權討論各犯開釋事。據確息：要求麥克阿瑟釋放未經審訊之嫌疑犯者，爲數月前來日遊歷之美人民自由協會會長鮑爾溫，鮑氏認爲各犯人未經審訊，即自一九四五年十二月被押，實係違犯人民自由。通常戰罪嫌疑犯自巢鴨監獄釋出時，總部即行公佈，並說明其理由，惟此次則既無通告，又無說明。據某被釋之犯人告中央社記者稱：監獄當局告其勿接近新聞記者。

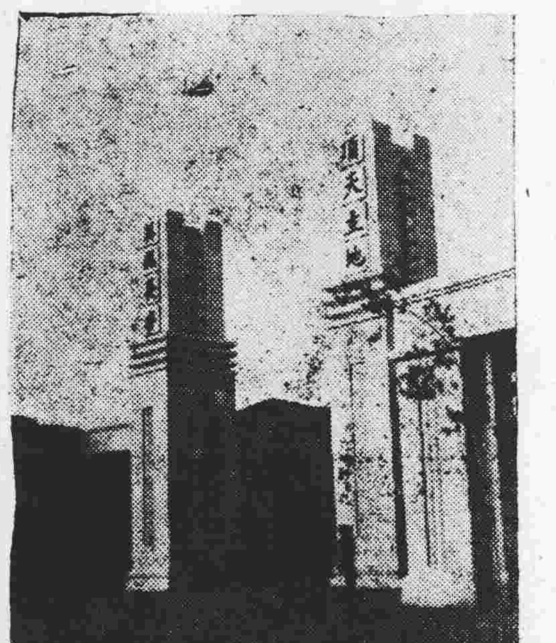

正門近視門柱兩側牆柱爲無名英雄之半身雕像

粵省總工會定廿五成立
機工會商援助港罷工

【專訊】粵省總工會籌備會，一日會議議決：（一）定二十五日舉行成立大會，即分電各縣市總工會，選派代表出席參加，（二）大會經費預算需五千萬元，決請省府撥助。又：市總工會昨（二十）午舉行茶會，歡迎中央黨部主秘黃卿雲蒞會視察，黃對穗工運發展甚讚許。

【專訊】香港華機罷工業逾半月，迄未解決，粵機工總會深感同業慘受資方壓迫之痛苦，影響粵省工運前途至大，除已派員赴港慰問及調查外，定今（三）日午三時，約請全市各工團，在河南該會禮堂舉行座談會，報告港機工情形及商討援助辦法。（會）

香港能工有擴大勢

【香港一日中央社電】香港工潮迄未解決，徵象各方勞資均走極端，雙方均準備長期鬥爭，華機會卅一日發表談判步驟經過，指資方堅執成見，應負一切責任，各工團除派代表慰問工人外，並發起「一萬工人十萬元」捐款運動，以爲援助。此外電話，電燈等公用事業工人，及郵局職工，龍工之新暗流，醞釀要求加薪，港政府已嚴密注意，刻正籌謀對策，以資防止。

建國日報改組 環球今改日報

【中央社訊】本市建國日報董事長兼社長李育培，因兼任建國日報社股份有限公司總經理，社長一職改推董事陳漢文接充，陳氏經于本月一日到社視事，聘姚濬明爲總編輯。又：環球晚報今（三）日起改出日報，每日出紙兩大張，版面七彩，漫畫頗多云。

孫立人將飛穗
主持遠征軍公墓落成禮 新一軍今日招待新聞界

【專訊】印緬遠征軍殉國將士公墓，於三十四年新一軍來穗受降時，由孫立人將軍擇定白雲山麓爲墓地，並利用日俘鋤平地面，由新一軍將士縮食節衣，籌款建設，氣象宏偉。現將完成。前新一軍軍長現任陸軍副總司令兼陸軍訓練司令孫立人將軍，爲此特飛穗主持，孫氏現在台灣視察，約明日可抵穗，六日親自主持公墓落成禮，新一軍留穗工作人員，及該公墓籌備會，則於今午假哥倫布餐廳，招待本市各報及外埠各報駐穗記者，報告一切。

慶祝記者節酒會 空前盛況
張主任羅主席身陷酒陣 杜梅和酒後力戰記者羣

【中央社訊】本月一日爲國定第四屆記者節，杭市記者月前通電爭取放假一天，舉國記者公會同聲響應，本市新聞同業認此爲前所未有之大典，咸抱十二分興奮之熱情，以慶此極富意義之慶日，是日陽光普照，天氣晴和，上午十時新華戲院映名劇，招待新聞界，記者五六百人抱欣悅之情，多攜眷以赴，下午四時，市記者公會設酒會於沙面勝利大廈，招待各界，以資慶祝，前往致賀者政府官員各界領袖凡數百人，計到者行轅張主任，甘參謀長麗初，華副參謀長振中，陸處長匡文，謝副處長鎮南，張科長震宇，省府羅主席卓英，丘秘書長譽，杜廳長梅和，姚廳長寶猷，黃處長蔚民，李處長東星，毛處長松年，市府雷秘書長鴻藎，李局長模生，朱局長瑞元，朱局長廣陶，陳局長秉鐸，陳局長國強，祝局長秀俠，李副局長英，黃參事子信，趙參事沛鴻，余秘書鳴傳，陳秘書華助，黃科長鯤書，黃主任鴻明，市立銀行鄭行長炳忠，市社會局秘書謝晨光，羅子英，省黨部余主委俊賢，曾書記長三省，謝委員鶴年，陶委員林英，市黨部高主委信，中委伍智梅，粵漢鐵路陳主任悅穡，中央銀行丁經理世權，交通銀行黃經理光，審計處潘秘書孝商，會何理事長輯屏，英領事畫樂，英新聞處傅世玉，省參議會林議長翼中，何副議長葵明，江秘書長醒東，市參議會陸議長幼剛，袁參議長良驊及各界領袖凡三百餘人，本市各報社社長及市記者公會全體會員齊集一堂，合計千餘人，觥籌交錯極一時之盛，女記者十餘人紛向嘉賓敬酒尤令受者有欣然不可稍却之勢，當酒興至濃時，或歌或舞，愉快之情非筆墨足以形容，爲本市酒會之空前盛舉，杜廳長梅和于酒酣之餘，邀人賭拇戰與記者羣輪戰歷一小時許，自認爲無可敵者，尤爲會場生色不少，是時正值黨政軍聯席會議，張主任羅主席事先有電話致會，言會後必至，記者羣咸執酒以候，至七時許，張主任先後趕至，甫及梯半，記者羣已作大包圍之勢，將其重重團住，一面灌酒，一面擁簇登樓，是時但聞高呼「大王欲飲」「羅主席乾杯」之聲，張主任頻飲之後，始詢記者羣是否來遲罰我，而無數高舉之酒杯向張羅二氏仍進攻不已，使二氏陷身酒陣無法突圍，後有高呼共拍一照者，圍始得解。

各界贈送禮物

是日酒會，各界贈送禮品者，計有歐陽市長致送大銀鼎一座，勝利大廈，國泰，金城，鑽石，荔灣花園各大酒家，及藍鵬，波士頓餐廳，各送特製巨型花旦糕一座，大公餐廳經理曾深銘先生報效全場花生茨片及特製巨型花旦糕兩座，勝利大廈許紹勳先生大花籃一對，省婦女會何巧生先生巨型花旦糕一座，市商會理事長李何朝屏先生伍錫璋先生各送巨型賀炮兩串，鄒殿邦先生五加皮酒與香烟一批，伍錫璋先生醇酒香烟一批，煤油業商業會理事長梁發送烟酒一批，隨步五華工業社四強牌火柴一笠，[illegible]業公會致現露酒大埕，廣東實業公司飲料廠汽水十二打，啤酒兩箱，亞洲，先施，興華，浩然各名廠汽水共三大箱，橘工電版所汽水一大箱，其餘由汽水業同業公會理事長郭英殊先生報效全場汽水，美化攝影室報效全場攝影一幅，張首川先生中堂一幅，戲院商業同業公會，[illegible]加工業同業公會李威先生香烟啤酒一批，市參議會陸議長幼剛沈副議長家杰花籃一對，市捲烟業商業同業公會大中國，南星，光中，大中，同等各大著名烟廠致送各該廠出品香烟十大盒，市記者公會已登報鳴謝。

記者球賽

是日酒會之前，下午三時中央社廣州分社籃球隊假沙面康樂球場對市記者隊作籃球友誼賽，以示慶祝記者節及提倡體育之意，記者隊球員俱爲各報選出之好手，球場經驗極豐富，技術老練，惜氣力不足，且臨時湊成軍，聯絡未緊湊，中央社隊歷史悠久，戰時組成于曲江，過去屢戰，均獲得良好成績，近復敦聘新自英國學成歸國現任東山培正學校體育主任之吳華英爲顧問兼導師，技術進度頗速，故兩隊戰來情況異常緊張，惟記者隊聯絡欠週密，結果中央社隊獲勝。

慶祝記者節情形中立者爲張主任

粵穗參議會表示 魚市場窒礙難行

【本市訊】粵參議會，廣州市臨時參議會，以關于廣州魚市場與漁民發生糾紛乙案，迭據各地漁民呼籲，懇請援助，當經市參議會派出駐會委員袁良驊，陳慕貞，與省參議會何副議長等交換意見，決定據理向農林部，廣州市政府，以表示省市民意機關對本案之態度，認廣州魚市場之設置，據本會員知灼見，按諸現行辦法及地方現實情形，確有窒礙難行之處云。

本年壯丁抽籤結果
中籤首名爲八十五號 仍望加緊征集志願兵

【中央社訊】本市卅六年度征兵，除已征送志願兵四百餘名外，與原率配征額二一三八名相差甚遠，市府特于一日上午十時舉行總抽籤，到各方代表百餘人，歐陽市長因要公不能出席，由雷秘書長鴻藎代爲主持，將各鄉壯丁名冊當衆加封，由各協會代表逐一蓋章於封面上，然後將籤號（共一〇二號）當衆放入籤筒，極力搖勻，即由雷秘書長親行代抽，計中第一號籤爲八十五號，第二號籤爲卅三號，第三號籤爲一〇二號，其餘均依出籤序列登記至筒內之籤抽完爲止，閱此次參加抽籤壯丁，係由廿一歲起至廿五歲止五個年次，計共三六八九一人，其中最多壯丁之保爲蛸海區第五保共一〇二人，故所編籤號則列至一〇二號籤。又訊：抽籤完畢後，由市府召開兵役座談會，督促各區鄉先行加緊征集志願兵，務期於短期內征送足額，以免將中籤名冊揭封征集。

穗市點滴

△中央警官學校第二分校，一日舉行十一週年校慶紀念，暨正科十八期學生畢業典禮，張主任代表蔣兼校長親臨主持。

△中國國民黨廣州市各黨團部及各機關團體，於一日晨在中山紀念堂聯合舉行總理紀念週，由羅卓英主席，由省黨部余主委報告「關于大選幾個問題」。

△黃珍吾氏于上月卅日乘機飛港轉京，出席黨團聯席會議，又李國俊，關自恕，謝玉載等，昨亦乘機飛滬轉京。

△歐陽市長定於今日下午七時十分，在廣州市政府廣播電台廣播。又：省府廣播電台定明於四日約請陸處長文匡播講，題爲「當前的兩大運動」。

△第八十兵工廠，定明日起一連三日晨在北較場內靶場舉行試射，及試放槍榴彈。

△社會處救濟院設備，現經奉社會部核撥七千萬元。

△楊永泰紀念醫院修建就緒，院長楊鑑照昨敦請在穗各董事會議，決擬五日先行開始門診業務。

△柳州民聲報社長朱滄浪返粵參加國大代表競選，經於昨（一）日向省黨部登記，並定日間返佛崗發表競選意見。

△廣東建設研究會約請專家學者，定今（三）日下午四時舉行國外內時事座談會。

△中央關懷本省公路，再增撥廿億元搶修。日間可匯粵。

△廣州第七區黨部昨午舉行全區黨員會議，由霍陶然主持。

△國防部廣州軍中廣播電台，爲擴大紀念九三勝利日起見，今晚九時三十分由廣州行轅張主任播講，八時起由行轅新聞工作大隊廣播動員戡亂話劇「洪流」。

港韓貿易開放
以物物交換爲原則

【香港一日中央社電】港韓貿易，現已開放，港政府准許商人申請出入口證，但以結滙問題仍未解決，一切交易，須按物物交換原則辦理。

市政府暫不檢查身份証

【博愛社訊】省市府於前日舉行壯丁總抽簽後，一般市民對此甚表關懷，更有傳說市府爲防止市民逃避兵役計，將嚴密檢查國民身份證，以致令一般未領得身份證者咸感不安，記者頃據市府民政科發言人稱：此說殊屬不正確，市府實無檢查身份證之必要云。

憲政手冊昨已出版

【本報訊】本報發行之憲政手冊，因陸續加入政府新頒與此事有關法令，故迄前日始能出書，共三百餘頁，精裝一鉅冊，足爲參加普選公民及各種競選者之依據，每冊定價二萬五千元，除預約戶外，存書無多，欲知該書細內容，及優待辦法者，請參閱今日本報第一版廣告。

救災貸欵三億元 四縣分配額已定

【合浦二日專電】八區救災賑欵額三億元，專署經依各受災縣情況，擬定分配比率，呈省府核辦，計遂溪九千萬，防城八千萬，靈山六千萬，欽縣七千萬。

兩漢奸判決
劉福安判刑三年 周成處徒刑兩年

【專訊】高法院特刑庭昨公佈審訊漢奸案：（四日）李少雲，李坤，（五日）郭洪等，（八日）李海等，（九日）葉火，（十日）程維，又判決漢奸兩宗：一，劉福安，處徒刑三年，褫奪公權二年，二，周成，處徒刑二年六月，褫奪公權二年，均財產全部除家屬必需生活費外，沒收（法）

音樂播音

【中央社廣州分社訊】青會音樂組爲慶祝「九一」記者節，於是晚八時假行轅新聞處廣播電台演奏國樂名曲，凡七八闋，馬一萍歌「紅樓憶舊」，潘樟澤小提琴獨奏「凱歌」，並有本市音樂名家許世昌夫婦，駱恭森夫婦，朱韻海，劉天一等客串歌奏名曲。

結婚啓事

蒼兄鑒：兄行後父親倘能諒解惟恐愛身在此惡劣人海中爲兄担憂之點仍多故甚盼耳求將通訊地址見示俾各兄弟得通音信是幸　弟漢生啓

謹詹國曆八月三十一日爲小兒福華 舍妹美英 旅行香港結婚一切從簡特此敬告諸親友

韋秀文 梁自強 同啓

基本國語

語音學家 喬硯農先生著

科學編制 易教易學

編制特點

（一）一千個基本漢字編成（二）單字選擇由淺入深（三）單字編排複詞化（四）採用小號字表示（五）練習語句之活用（六）附有實用材料豐富

各大書局均有代售

高級 實用會計學校 招生

1.班別：高中一年級新生同二年級轉班生會計訓練班新生一年畢業 2.報名：即日起 3.考試日期：九月四日膳宿俱備

校址：惠愛東路二百卅六號電話：一三〇八二　校長會計師鄺灼

教廳立案 廣州大同中學招生

（一）班級：高初中一年級新生各二班（二）報名：八月五日起（三）考試：九月四日（四）校址：文德路（五）報名地點：一本校二漢民北路嶺南日報社（六）膳宿俱備（七）中國國民黨黨員子女學費九折優待（簡章備索）

董事長：余俊賢　校長：周懋皋

中山紀念堂前 民國廿一年立案 思思中學 招生

（班別）高初中一年級新生高初中二年級轉學生（考試日期）九月四日上午八時（考試地點）德宣西路本校（長途汽車七八路直達）（費用）初中六十五萬高中七十五萬宿費十萬元（優待）凡成績優異及抗戰陣亡軍人子女得予半費或免費待遇

董事長 華振中　校長 李煥章

民國廿四年 教廳立案 華夏中學續招生

（一）校址：東山農林下路（二）班級：高初中一年級新生暨春秋季各級插班生（三）考試日期：九月五日（四）報名地點：即日起在東山本校（膳宿俱備）

名譽董事長林翼中　董事長張雲　校長戴詩成

從化 温泉中學 廣州區 招生

（一）校址：從化温泉（二）班額：高一新生及高二插班生（三）報名日期及地點：由即日起至九月五日止在中華中路學宮街十六號從化同鄉會（四）考試日期：九月七日（五）考試地址：九月八日在從化同鄉會公佈（章程備索）

教廳立案 中華女子職業學校續招新生

一，招考班級：教育局托辦兩班（高級會計科，初級家事科），初級書記科一年級新生，高級會計科二年級轉學生二，報名日期：即日開始至考試前一天止三，考試日期九月五六日兩天四，報名及考試地點：廣州市倉邊路本校五，教育局托辦兩班設免費學額詳見簡章函索附郵資五百元即寄

董事長伍智梅

立信高級會計學校招生

（一）班額：會計訓練班日夜各一班各五十名（二）報名即日起至九月六日止（三）考試：九月七日（四）詳章向米市路四十四號本校索　電話一〇六二七

校長雷礪瓊

廣州市立藝術專科學校招生

一．招考科別，1.五年制，美術科中國畫組，西洋畫組。2.二年制，藝術師範科，美術組，音樂組。二．資格，須曾在公私立初中畢業。三．報名日期：即日起至九月十四日止。四．報名地點：中華北路尾朱紫街八十一號。五．考試地點：臨時公佈考試日期九月十五日至十六日詳章付郵即寄

校長高劍父

教廳立案 私立廣南中學招生

（一）校址：萬福路一五四號（二）班級：高初中一年級新生高二初二插班生（三）考試日期：九月三日（四）報名日期：即日起（五）報名及考試地點：本校。膳宿俱備簡章備索

董事長鄧龍光　副董事長陸幼剛　校長張漢英

廣州市立第一職業學校附設商業職業訓練班招生

商店調機關服務（簡章備索）

科別：高級「會計科」「統計科」「文書科」初級「會計科」「統計科」。修業年限：高初級各科均一年畢業。授課時間：除例假外每日下午七時起至八時三十分。報名日期：即日開始。考試日期：九月十五日上午八時三十分起。校址：木市西湖路。電話：一〇一七九。本校訓練班第一屆各科畢業學生除照教育部短期訓練班辦法升學深造外餘皆介紹就業

廣州大學 奉教育部令增設會計專修科招生

本專修科二年畢業由教育部驗証畢業證書畢業後得參加高考申請執業會計師及考升大學同等學力投考資格：（一）中學畢業（二）同等學力取錄百份之十 試期：九月十三日 校址：東橫街　電話：一〇一七二

華南中學續招新生

班級：高初中一年級新生暨高初中春秋季各級轉學生 報名：即日開始 試期：九月五日上午八時半起（膳宿俱備） 校址：文德路十九號電話一二〇一八

校長郭兆華

教廳立案 導正中學招生

班額：高初中一年級新生暨各級插班生 考試日期：九月五日上午九時 簡章及報名地點：（一）西村增埗本校（二）第十甫文化書局（三）西關多寶街七十五號瑞廬（四）漢民路唯一文具店

公正中小學暨幼稚園招生

一、班額：1.初中一年級新生2.小學各年級生3.幼稚園初高級生二、考試日期九月四日三、校址：本市文德路仰忠街（本校） 拔優秀青年特設助學金初中免費學額十名半費二十名（榜列十名前免費十一名至卅名半費）

校董：彭展裳 黃鏡池 黃鏡傳 黃鴻明 袁晴暉 勞伯生 陳聲懷 振魂 袁春暉　校長 [illegible]

教廳立案 開明中學招生

（一）校址：德宣西路七十四號（二）班級：高初中一年級新生，初中二年級插班生（三）報名日期：即日起（四）考試日期：九月六日（五）優待：本校爲獎勵優秀學生，設有半費學額三十名，其他優待辦法詳列簡章（六）本校師資優良，環境優美，膳宿俱備

董事長陳宗南　副董事長黃家強　校長劉鈞鴻

廣州建華汽車工程人員養成所招生 第四期

（一）招工程駕駛全科駕駛速成科各二班（二）即日起報名註冊九月八日上課遠地者可隨到隨加入（三）設有大小貨客車及實習機械並附有汽車修理廠專供學生實習（四）所址：廣州漢民北路李白巷 膳宿俱備

所長李余就

教廳備案 新生電信職業學校續招新生

校址：公園路安懷里

董事長吳敬寰

堅如中學招生

一，班別：高初中一年級新生高初中二年級插班生二，考試日期：九月四日八時開始三，報名地點：（一）荔灣東路本校（二）抗日西路一七五號本校（三）惠愛中路舊城隍廟社會服務總站（四）西關十八甫利昌書局

董事長孫科　校長史敏濟

廣州市華南汽車工程人員養成所招生 香港華南汽車工程學校招生

（一）校史：創於民廿七年畢業生千餘人服務遍全國（二）校址：廣州市東較場百子路港校九龍彌敦道二〇五號（三）學額：汽車工程機械駕駛全科生一百五十名速成駕駛科生五十名（四）報名：即日起考試第一次九月五日第二次九月十八日（五）開學九月十五日（六）設備：爲南中國汽車專科之冠門汽車實習畢業後即可爲國家社會服務

董事長許世英　副董事長陳策　校長梁守

石室 明德女子中小學招生

班額：高初中小學一年級新生各級轉學生報名日期：即日開始考試地點：一德路石室內本校膳宿俱備簡章備索

藹文中學招生

（一）班級：高初中一年級新生（二）報名：即日起在本校（三）試期：九月十日（四）校址中華中路起雲里十二號（暫由中華中路二五四號之一橫門出入）

名譽校董 吳稚暉 居正 李石曾 梁寒操 黃文山 莫紀彭　創辦人歐陽駒　校長陳洪有

尋訪劉德聞步周兄

年來屢函致候均被郵局退回見報請示蹤跡及郵址又前存兄處文件現急需乞航掛寄下駐墨大使館弟收各親友見報請轉劉兄尤多感謝

方競周啓 EMBAJADA DE CHINA, MEXICO, D.F.

安亞製藥行啓事

本公司自復員後經招集董事會議當經議決於本年三月先行復業幷分別清理一切事務現已大致就緒惟抗戰期間各東分散各方無從通訊股票息摺復有遺失茲爲確保股東權益起見由本年九月一日起至十二月底止請各股東携同股票息摺到廣州市一德西路四五八號二樓本公司辦理登記手續以便隨時通訊及招集股東大會爲禱

廣州安亞製藥行謹啓

律師夏楚章受任廣昌源記蕭莊暨司理李羣生常年法律顧問

事務所漢民北路三十九號二樓　電話一二八三〇

律師夏楚章代葉琼石黃宏瑋買地公告

據稱葉琼石黃宏瑋憑中買受金裕成個人所有吉地二段坐落本市東山分局原日樂園二街自編丁等廿二號廿四號現美華北路未編號深闊四至均照登記圖爲準經落定立帖定期本年九月八日交易倘上開吉地如有主張權利者希於交易前以書面向貴律師聲明及請代公告聲明等語除代標貼外合代公告如上 事務所漢民北路卅九號二樓電話一二八三〇

律師黃蔚競代李基述堂買屋公告

據稱李基述堂憑中價買黃根廷所有座落本市河南洪德分局轄內龍導通津門牌第四十一號屋業全間所有上蓋連地四至丈尺深闊悉照市地政局登記圖冊爲準經落定立帖定期本年九月十五日交易如有對上開屋業有債權債務及權利設定買會項及葬洋轇轕未清希於交易期前與賣主理妥一經交易後概與買主無涉請代公告聲明」等語除代標貼該屋門首外合代公告如右 事務所萬福路二二二號二樓電話：一三九四二號

律師張學堯代貽昌堂買地聲明

據稱貽昌堂憑中買受合成堂前向林慶裕價入吉地一段（連左邊畸零地）及門前舖邊一幅坐落本市惠福西路第三百九十二號深闊四至均照地政局登記圖則爲準定期本年九月五日交易如有來歷不明與按各項轇轕未清希各權利人於期前向賣主理妥一經交易與本堂無涉請代公告等語前來除標貼外合代登報聲明如上 事務所文德路六和新街十二號三樓電話：一七三〇二

鄺鐵公律師代金遂堂保產聲明

據金遂堂業津稱前承人葉任榮訂買本市德星路第十四號舖業嗣因有和興堂劉文及葉樂樞等提起權利爭訟致延未交易現各方均已成立和解各種糾紛業告冰釋經師依約交易清楚幷由貴律師證明在案以後上開舖業永歸本堂管業請代聲明以保權益等語前來查核屬實除標貼外合代聲明如右 事務所：文昌路興賢坊廿一號　電話：一四一〇五

鄺鐵公律師代杜廣耀對馮啓銘之聲明辯正

據稱本人前與本市華德里第九十七號業權所有人馮啓銘買受該屋業於民國三十五年二月十七日復請貴律師在中山日報補聲明有城井向本市地政局移轉登記欠缺確定發給土地所有權狀管業在案距事隔數年今忽有陳夏律師代馮啓銘聲明業權係故意侵害業權特請代爲聲明以保權益等語前來查核屬實合代辯正如右 事務所：文昌路興賢坊第廿一號電話：一四一〇五

律師李枚叔代富誠堂買六二三路一七二號鋪聲明

據稱實受實誠志所有鋪業乙間坐落陳塘分局段內六二三路門牌一七二號沙基東中二巷門牌第三號前後相連經立帖交定訂期國曆九月七日交易倘有對於該鋪業有任何轇轕足以發生異議者須於期前到貴律師事務所聲明由賣主理妥不得乃係自誤一經交易與買主無涉請代爲聲明等語除標貼該鋪門首外合代聲明 事務所一德西路四五一號二樓電話一五一〇〇

律師黃策代李齊盛堂買受何從善宋連屋業通告

據稱憑中買受何從善宋連所有坐落廣州市逢源南瑞興門牌第三十一號兩層屋業乙間四至照土地登記圖證及上手契證上蓋連地四圍墻壁間格俱全經交定立約準明本年九月 日立契交易如於該屋業有權利主張者於期前向賣主理妥一經交易概與本堂無涉請代爲聲明等語前來除標貼外特此通告 事務所：廣州市中華中路靈合里雲台新街十號二樓

經濟

調整鹽稅率後 補征差額辦法
出倉在途鹽斤免補征

【專訊】此次調整鹽稅率，對於商人領有銷鹽准單，已繳稅出倉及已放銷在途之鹽，應否免補差稅，鹽務局經呈奉總局電飭：商人領有銷鹽准單，已繳稅出倉及放銷在途鹽斤，不予補征時，惟運達本機關有機構地點，收倉後不論官商倉，均應於出倉時，按新率補差。該局茲遵照總局迭電飭示原則，細規定：（一）凡官商倉存鹽斤，在一百担以上，未經購鹽人領運出倉者，不論已否領有銷鹽准單，及任何人所購，均應一律於出倉時補征。（二）商人領有銷鹽准單，已繳稅出倉及放銷在途鹽斤，不予補征，惟運達本機關設有機構地點，收倉後則按前條規定，於出倉時，補征新稅差額（三）凡已繳足全稅領有銷鹽准單，由場運穗，或由甲據點運乙據點之鹽如中途經過有本機關地點，係屬過境性質者，應予查驗放行，以放銷在途論，不予補征，但運達最終指銷地點，設有鹽場機構收倉需要換單轉銷者，均應於出倉時補征差稅。

土紙市回甦
還魂市道前途未許樂觀　新料來源未豐

【專訊】土紙新料初期登場，市情每趨下跌，與最好時比較降百分之四十，因來源之失鼻，存貨銷疎，淡後旋復回甦，返漲百分之二十，退速而進亦銳，孟蘭過後，中秋日近，大部迷信用紙，正值當銷，新料到量日湧，雖作樂觀之狀，還魂市道，昨日建扣閩汙辦運失於化算，執貨主乘機扳好，永綠成十七萬元，成隆成十六萬五，天昌成十五萬八五，均為副號貨色，江門，禪客牽購，成交活躍，南雄東庄新料八仙膠成一百〇七萬五，雪花飛成一百〇二萬五，貢信頭印成一百十三萬，二印成一百〇五萬，畢有港客點景，雄扣，南扣徽揚，京文當銷醒肖，大成七十九萬元，南山成六十五萬五千元，柏柏與土報昇，其他按高而售云（商）

互惠國商船得載客貨 但不得經營沿海貿易

【專訊】粵海關稅務司公署昨佈告云：「奉關務署令開：「查前由行政院規定，凡與我國訂有互惠條約國家之商船，得進入我國一個以上之港口，卸除由外洋裝載之貨物及旅客，並得載運旅客及貨物前往外洋，准予適用至三十六年三月三十一日為止之辦法，已由部呈奉行政院本年五月十五日從日字第一八二七八號指令開，「該辦法可即廢止」等因，合行電仰知照」等因，奉此，查原電核定，應解釋為僅指廢止該辦法，經呈奉廢止准予適用至三十六年三月三十一日為止之期限，凡與我國訂有互惠條約國家之商船，在該日以後，得繼續進入我國一個以上之港口，卸除由外洋裝載之客貨，並得載運客貨前往外洋，但不得經營沿海貿易。」

中紡配幼紗 紗布市挺慢

【專訊】中紡公司廣州辦事處，昨日續配花紗，多為幼支貨色，中電回升後，粗紗依然挺硬，配價錄如下：四十支日光紗每條一千六百五十萬元，四十支藍鳳紗每條一千六百八十萬元，四十二支雙股藍鳳紗一千七百八十萬元，布疋當銷時候，外銷之力，南運不暢，充場，紗布市情，一片摇慢之勢。（商）

中秋月餅上市 糖麵銷場盛

（專訊）中秋節近，月餅已有上市，糖麵市值銷時，省營粗砂，淡後轉醒，三角干成九十三萬元，花包成九十二萬元，榴花千成九十萬元，花包成八十八萬元，湘漢，客幫忍手，多時，昨日成交甚爽，麪粉有湘滬麪侵銷，無大上落，一百四十磅英文麪散庄成六十六萬元，百五磅庄成五十七萬元，一百磅散庄成四十三萬元，五十磅蝠星如意成五十三萬元，地球成五十四萬三，紅綠嘉禾成五十萬元，萬年青成五十四萬元，湘散麪成廿七萬元。（商）

經濟零訊

粵水災附加費 招商局昨停收

△國營招商局廣州分局，日前奉行政院令，於各輪代收行脚百分之二為兩廣水災救濟費一項，現該局已奉令由昨（二）日起，停止代收。

台灣省銀行將來市參加通滙

△據全國省銀行廣州通滙處息：台灣省行日前曾派員來市，與該處商洽該行設組通滙事宜，結果完滿，該員已返台，並已決定日間來市籌備通滙，至漢口省行參加通滙，現正洽商中，短期內亦可來市通滙。

設糧食營行 省府電促各區

△關於糧食聯營行之設立，至目前為止，僅有新會及南海兩縣成立，其餘各縣仍未籌設，省府昨特再電促各區專員，務須切實督促成立糧食聯營，於缺糧縣份，以加強購運糧食力量。

市面已有發現 新版萬元大鈔

△市面日來發現新版萬元大鈔，查該鈔為英德納羅印鈔公司承印，票面為淡紅色，花紋甚細，紙比他大鈔略小，國父像位于中間，印刷至為美觀。

颶風影响粮源 外國穀米價報昇

【專訊】氣候乍雨乍晴，颶風影响航運，穀米來源稍疎，東欄市價微升，昨晨東欄到谷二十餘萬斤，全部購商進買頗強，谷價續漲三二千元一担，沙基粮食市場方面，對於零售限價，並無撤抑與前相仿，批發成交登記上午有米一千零七十六包，谷十七萬三千市斤，下午成米一千七百三十八包，又一萬六千四百斤，谷二千七百九十包，又二萬五千市斤，公價成盆齊眉米廿四萬二至廿六萬七，絲苗米成廿四萬八至廿五萬八，七担種米十七萬二至十九萬五，銀粘成廿二萬〇五，新兆白米成廿二萬〇二，宜雪米成廿一萬〇九，樓粘米十八萬五千元，湘鄂米源充塲，西北各江不輕，廣市此間存粮充沛，米市雖乘外圍後勢好，而果扶升，仍作淡論云。（商）

被日人劫奪汽車 可報工輔處核轉

【專訊】駐日盟軍總部現將被劫汽車車身及引擎號碼，列表咨行各機關澈查，如有得報車身及引擎號碼與表內所載相同者，即請檢寄有力證件，以憑交涉，經濟部准外交部代電轉知，隨即分電各處轉飭遵辦，工商輔導處廣州區辦事處已通告，凡在廣東，廣西，南省（包括海南島）及香港，在戰役中，被日人劫奪之汽車，由得主權……

昨日結滙 外滙市價

【專訊】本市指定銀行外滙市價，前（一）日港幣結滙售出六八五〇，買進六五五〇，美鈔售出三六三〇〇，買進三五三〇〇，英鎊售出一〇八五〇〇，買進一〇五五〇〇；昨（二）日此間申電高至九三，外滙市價，亦因而改訂，港幣出六九〇〇，入六六五〇，美鈔出三六八〇〇，入三五八〇〇，英鎊出一一〇〇〇〇，入一〇七〇〇〇。又中國銀行昨支付僑滙價：港幣六七〇〇，英鎊一〇七二〇〇，美鈔三六〇〇〇；又該行買入外幣滙票；港幣六五八〇，英鎊一〇四八六〇，美鈔三五〇八〇。

財政部修正 國產煙酒類稅條例

（續）四，運輸完稅之烟酒，中途銷售，未經報請當地稽征機關核准者，五，未遵照規定辦理登記及停業不報請註銷登記者。

第十二條：代客買賣營業之經紀人，須將雙方買賣數量，報請當地貨物稅機關查核，如隱匿不報告，或報告不實者，處五千元以下之罰鍰，再犯者，除處罰外，得視情節輕重，由貨物稅機關送由地方主管機關，取銷其經紀人資格。

第十三條：私製菸絲店，如有購入未稅菸葉製成絲，而菸絲已經納稅者，課專就菸葉部份處罰，如菸絲亦未納稅，應就菸葉菸絲各別處罰。

第十四條：查定產量征收之菸絲與酒類，及核定分期繳稅之酒類，逾期不繳者，主管征收機關得移送法院，依欠稅時數或稅款之額，並依左列規定處罰之：

一，逾限一個月以上者，按追繳稅額處以百分之十五罰鍰。

二，逾限二個月以上者，按追繳稅額處以百分之三十罰鍰。

第十五條：本條例之追繳罰鍰，及停止營業由法院以裁定行之。對於前項裁定，得於五日內抗告。但不得再抗告。法院得酌定期限命令受罰人繳納罰鍰，及應追繳之金額，逾期不繳者強制執行之。

第十六條：關於菸酒類之稽征登記，及查驗規則，由財政部擬訂呈請行政院核定之。

第十七條：本條例自公布日施行（完）

各行商情表

九月二日　下列物價法幣本位計算

榖米類（改用市秤計）

品名	價格
齊眉米中	廿六萬七
洋粘米上	廿一萬五
銀粘米中	廿二萬五
絲苗米中	廿五萬八
七担種米上	十九萬五
新興白米中	廿萬〇二
粉口[illegible]米	廿一萬九
大糯米上	廿六萬元
宜粘米	廿萬〇二
機米	十八萬七
早谷	十三萬二
黃充谷	十六萬五

品名	價格
巨輪洋煙紙	一百九五萬
新時代煙紙	一百七五萬
新國民煙紙	一百五五萬

紗綢布疋

品名	價格
土絲（両計）	一萬〇八
[illegible]記陞桂晉紗	六十九萬
公記陞業綢	五十四萬元
永大綢	五十二萬
十支寶鼎紗	卅萬〇六
廿支新金城	卅二萬二
廿支特金城	卅三萬四
廿支新雙馬	卅二萬七
廿支雙馬紗	卅四萬元
卅二支藍鳳	卅八萬八
卅二支銀月	卅八萬八
四十支藍鳳紗	四三萬元
四十二支雙藍鳳紗	四三萬五
水鶴細布	四十萬〇四
12磅細布	四十一萬三
士林藍布	九十七萬元
四君子嗶嘰	四十九萬八
雙貝玉白布	卅九萬元
木蘭白布	卅八萬七
雙魚黑案紡	四十八萬五
湘稀布中	一百八八萬

油麵類

品名	價格
土榨生油	卅四萬九
新灣生油上	卅四萬六
坊子生油	卅四萬三
北打茶油	一百二十萬元
欖油桶庄	八十六萬一
七榨生南	廿六萬七
灣生南	廿六萬元
大豆餅南	廿四萬元
東江茶南按	七萬七千
月[illegible]田料	六十七萬元

華洋雜貨

品名	價格
新生黑貓電芯	一[illegible]九千
四桃黑膠鞋	五十九萬元
飛輪牌東鞋	四十七萬元
正凱雲車綫	一百卅八萬
金鷹[illegible]	六萬二千
利[illegible]藥皂	五十二萬三
萬利藥皂	卅二萬五
黑[illegible]玉牙膏	廿六萬元
先施牙膏	六萬元
18寸飛魚帕	三萬一千
三A雙手巾	五萬四千
一骨雙見襪	七萬一千
二[illegible]金[illegible]水壺	五十三萬
二[illegible]金龍水壺	四十五萬
二[illegible]金[illegible]面盆	十六萬元
三鷗綫針	十八萬五
三個九噴油罐	一萬三千

鹽類（包稅進計）

品名	價格
沙氹上	廿九萬元
白石	廿七萬六
平海（蘇貨）	廿六萬元
烏石上成	廿七萬五
三丫	卅萬〇五

糖麵類

品名	價格
榴花牌粗砂	九十萬元
五羊青管牌	九十三萬元
頁尖白糖上	七十萬一元
市橋片糖上	五十六萬
百五磅英文麵	五十七萬
利期麵	六十八萬元
紅綠嘉禾麵	五十萬元
兵船麵	五十六萬五

豆類

品名	價格
長沙黃豆上	廿五萬五
樂昌珠黃上	四十七萬元
來陵黃豆大	卅三萬元
天津綠豆上	卅三萬元
北江眉豆上	卅六萬元
漢口烏豆中	廿七萬五
青仁烏	七十二萬八
新西青	卅一萬五
崇明紅豆	四十三萬元
西江竹豆上	廿三萬元

海產雜貨

品名	價格
西白果	廿九萬元
四冬菇	七百萬元
草菇頭	五百一萬元
南頭蠔	三百八十萬元
漢口絲	六十八萬元
新洲[illegible]	一百六十萬元
大石耳	七百萬元
新金菜干	九十四萬元
清水板	二百七十萬元
中地魚	四百二十萬元
魚云肚	一千三百萬元
太平蝦	三百五十萬元
大漢勾翅	一千四百五萬
平海尤魚	三百卅萬
元貝	九百七十萬元
35頭吉鮑	一千四百萬元

火柴類（包盒稅計）

品名	價格
勝利牌	廿九萬元
蓮花牌	卅萬元
加駿牌	卅四萬五
游泳牌	卅三萬元
三角牌	卅三萬元

洋紙類

品名	價格
歐美畫紙中[illegible]	一萬三五
[illegible]	一萬四千
鷄皮紙[illegible]	一萬二千
歐洲新聞紙按	卅五萬元
白報紙粘[illegible]	十六萬五
白打字紙粘	廿三萬元
二號紙	四十萬元
油光紙上	四十二萬
玻璃紙粘	二百一十萬元
烟仔紙餅庄	三十五萬

工業原料

品名	價格
上白花士令	七千八
黑桶花士令	三千六
月[illegible]哥士的	一百二萬
馬加地蠟打	八十七萬
星州椰油	一百四十萬
梘膠澳州	五十萬元
月石粒成	五十一萬元
標牛油按	一百卅八萬
火酒成	六十八萬
梳化石六城	一百六五萬
燒化元寶鳳桶	八百萬元
三城牛濕粉	二十萬元
士叻片新貨	七百五十萬
木桶食粉	四十六萬
紅凡成	四百萬元
白凡有粒	十九萬元
白石粉	九萬元
桃膠珠	一萬〇五
硫[illegible]	五千五
城木桶白蠟	一百九五萬

土紙類（上貨）

品名	價格
兩毫玉扣	
特號長樂	十七萬八
二號成隆	十六萬五
三號成發	十五萬元
龍南東庄上	七十五萬
南雄東庄四季	百〇萬五
頭印貢尖	四十六萬
和平東庄上	六十五萬
鳳樓中包新料	九萬五
吳江貢信頭印	百十三萬
長江草紙四印	五十一萬
韶日南雄新料	五萬九
大埔京庄新料	七十九萬
南雄玉扣萬元	十萬〇八
梅口山貢中	三萬二
丁坊貢紙全張	廿二萬五
[illegible]貢紙	六十五萬

燃料類

品名	價格
亞加亞黃電油	百十三萬
亞加倫散電油	八三萬七
亞加紅桶火水	百五八萬
亞加倫散火水	百十九萬
鷹嘜火水	十三萬八
木色油渣	四百六十萬
[illegible]	[illegible]百五十萬

祝秀俠昨招待記者 報告教育狀況
今後工作特別注意社教　市美本期恢復未有把握

【專訊】教局長祝秀俠昨（二）日下午在市府五樓舉行記者招待會，該會原定四時開始，延至五時正，局長報告廣州最近教育情況稱：「現在教育上的一切距理想甚遠，但蒙輿論指示督促，已少少有了些進步。」繼報告謂：（一）目前最困難者，本市教育補助費不及其他市，例如上海市百億元而本市僅得四千萬，（二）校舍問題亦屬困難問題，因復員後不少校址被佔用或被破壞，且市校原有校址亦不多；戰前市小一百間，現在不少被屋主收回，每日債主臨門頭痛之極。本學期市小恢復至九十八間，只有三十間係市產，但所收之小學生已與戰前相抵，（共約八萬餘學生），至市中學方面，戰前七間，現已規復至五間，然其中市美因經費問題能否如願於本學期復課，尚未有一定把握（三）過去一年中，本局工作集中全力恢復小學及中學，以後將轉為注意社教工作；（四）至考試上之人情主義，去年民意機關對此事大肆評擊，但今年卻有參議員托本人設法介紹學生入學，本人經已飭令各校將試卷封起待查；（五）現各市中學已盡量利用校址開班，並准設自費班，照教局規定私校收費數目七折收費，現公立學校公費生當局所負担之費用，每學期初中二十八萬，高中三十四萬；

私校收費 如此計算

（六）今日須特別提出者，乃私校收費問題，各國對私校收費絕無限制，是但戰後生活一切不安，政府不得不有此措施，各地均有規定本市改特之初，本人主招待私校校長席上，曾有校長提出「不安」，但後教聯會決定各級學校收費數目（初中八十萬，高中九十六萬，專科一百〇五萬，大學一百二十八萬），據其計算，每班雖規定五十人，而實際只有三十人，且教職員子弟與新聞記者子弟優待之呈，乃在沉默中聽取民議，至於報界的指斥，希望對每個問題全面了解，才能指出辦法，一星期後，本人根據生活指數為標準，核定數目，此乃根據每班三十人計，例如初中每人六十萬，則每班一千八百萬，除教職員薪俸外，尚有四五百萬，可利用做其他，但其後各私校不依照此規定，其所持理由為「恐以後生活高漲不能維持」，但該教聯會對此事之請求並未用正式書面報告，亦屬取巧方法之一也。本人曾在參議會報告，一般均認為公允。

教會學校收費 竟以外幣計算
超額收費決予制裁

至各校接近收費之期，有許多學校先其是教會學校，收費超額甚巨，竟有收港幣者（如嶺南），完全置法令不顧，本人曾請示張主任及市長，且本人並準備予以「制裁」，後李應林又不承認此事現在一般私校一方面超額收費，另方面請參議會陸議長向教局斡旋，並以各校須購買儀圖為名」本人正與其商議，準備准各校收增學生每人十萬元圖書費，但須指定購買圖書者，但然雖准此辦法後，先決條件須由各校教聯會負責，不得再超額收費，此事尚未做最後決定。至本人預定「制裁」各校超額收費辦法，係請各校公開財政，由學校教職員，學生，民意代表組織調查，希望根據「民意指示」，用社會力量控制」。報告至此止，時間長凡一小時餘。

如果再要增班 祇能在厠所開
九小收磚有所聞

繼由各記者熱烈提出詢問，並由一到會之學生代表報告學生方面之痛苦，局方如再不予設法「制止」各校超額收費，學生可能趨向全體罷課，詢問後，祝局長一度沉默考慮，乃起立答記者所問各點如次：

教育

一，關於各校超額收費，教局究以何法制止，如學生依照教局核定者交費而學校不收，過了收費時間，學生學籍發生問題，教局有何保障？（答）這點本人要反問記者先生們，應「怎麼辦」？本人聽取民意。

二，各市小不照局規定三萬五之雜費數目收費，並有市九小要家長交「磚頭」「瓦片」建校舍，局方有何限制？（答）現已開始注意，九小之事確屬，並將嚴辦。

三，依本市人口計，適齡兒童達十四萬餘，照目前小學只能收容八萬，尚有三分之一失學，中學失學青年亦多，局方有無辦法？（答）救濟失學兒童只是一句話而已，實際政府無辦法，現學校已盡量利用校舍收學生，如再要開辦，只有在厠所開班，本人已盡「九牛二虎之力」，且「鞠躬盡瘁」，現在高唱教育第一，其實第九也沒有！

制裁超額收費 須要聽取輿論討論

四，本市教育經費究數字多少？（答）佔百分之二十四強，全部支出乃教員薪俸。

五，師範生出路如何？（答）本人勸他們都去鄉教書，但各人戀都市繁華，不願去！

六，各私校何以不發轉學證？（答）教部規定同一地區不得轉學也。

至私校收費問題，祝局長最後答記者稱：「聽取輿論」決定制裁辦法，希望輿論界多多表示意見云。

零訊

△教部配發省收……（教）

學聯會代表謁祝局長 請制裁私校濫收學費

【中央社訊】本市各私立中上學校收費數額，經教局決定後各私校有不依規定收繳者，開教局將對此各不守……學聯會為此，於昨日下午三時召開第四次理事會討論對策，并於會後推派代表謁見祝局長，提出理由力爭，堅請教局對私校收費事作公允之制裁，經祝局長表示教局已下最大之決心徹底執行教局之明令，以維政府信譽，並教局所定數額已經非常寬裕，袛各校仍不依局定收費，教局決予嚴辦云。

普機十二架，由省民報館，惠州師範，等十二節校備價由教廳發歡請領中。（教）

△省立北江農工業職業學校原設在曲江馬埧，現據請求遷移英德，并飭英德縣府撥准，業經省教廳核校舍農場及予以協助。

△中正中學無法開課，原因被軍隊駐紮。

△招考留美海軍，報名延期，十日截止。

△海南農專學校放榜，取錄王煉基等二十九名。

△市教局舉辦國語教育審查登記。

△文法學院開始註冊，廖英鳴任新聞系主任。

△南華學院招生，展期八日截止。

△軍人子弟學校昨招待記者，會後並召開[illegible]會議。

△韶光計政職業講習所十三屆初高級計政班，畢業生一百三十六人，昨在國泰酒家舉行畢業授憑禮。

沙面泳場定期 舉辦游泳比賽

【自強社訊】沙面游泳場為促進水上體育運動，檢討本市游泳成績，擬定於本月十三日正午十二時及十四日下午一時舉行游泳比賽，茲擇其章程如下：（項目）男子組（一）五十公尺自由泳，（二）二百公尺俯泳，（三）一百公尺背泳，（四）四百公尺自由泳，（五）二百公尺四人接力泳（團體），（六）一百公尺三人式泳（團體），（七）水球賽（團體），女子組（一）五十公尺自由泳，（二）一百公尺背泳，（三）二百公尺俯泳，另表演項目，不計人數不列比賽程序者如下：（一）花式跳水，（二）拯溺，（三）團體泳，（四）共他游泳表演，（資格）年滿十六歲身心健康之男女，均得報名參加（比賽規則）除依照全國體育協會規定外，其餘應守事項悉於比賽前公佈之，（報名）（一）地點：沙面游泳場，（二）日期：九月十三日下午一時止截，（三）報名費：每項目收二千元，參加兩項目以上者，每項多收一千元，惟一人不得參加超過三項以上之比賽，（獎勵）由該團徵集，或致贈之紀念物。

西郊廣州泳隊 友誼對抗

【專訊】西郊體育會游泳隊昨（一日）邀約廣州游泳團假沙面泳場及西郊泳場舉行游泳友誼對抗，兩隊健兒爭持頗烈，茲將兩日比賽成績列如下：第一日（九月一日）五十咪自由式：蔡國廣（廣州）卅秒九，葉子由（西郊）卅三秒九，何達昌（西郊）。二百公尺胸泳：高鑑光（西郊）二分廿二秒八，陳國英（西郊）二分卅四秒八，黃擎濤（廣州）。四百咪自由式：蔡國廣（廣州）六分五九秒二，高鑑光（西郊）七分四秒，黃海通（廣州）。二百公尺四人接力泳，廣州泳團二分十秒六，水球表演，廣州勝西郊，第二日，五十咪自由式，蔡國廣（廣州）卅秒九，葉子由（西郊）卅三秒四，陳桂奇（廣州）。一百咪胸泳，高鑑光（西郊）一分卅三秒八，陳國英一分卅六秒五，曹通聰（廣州），百五咪三人三式接力泳，廣州泳團二分四秒二，二百咪自由式，黃海通（廣州）三分廿四秒，何景安（廣州）。水球比賽五比二廣州泳團勝。（專）

新民小學 祝勝利節

【本市訊】新民小學於維新北路賢藏街開辦後，成績頗著，廣增茲為擴充班額，特設分教處容學童，於中華中路陶街二十五號，校址寬敞，遊樂及運動場所，設備完善，定今日盛大慶祝勝利節，並舉行書畫展覽一連三天，歡迎參觀云。

教廳立案 永康高級助產學校招生
（一）招一年級新生及各級插班生（二）即日開始（三）惠福西紙行路
學費廉 設備好，實習多、董事長李漢冲 校長麥少祺

新華補習學校招生
中，英，數，理化，升初，升高，升大．本期特別加開英數夜班 ▲膳宿俱備▼
校址：文昌路蒼保華路五號

欲謀職業 請速加入 志用會計講習所
本所奉廣州市稅捐征處委託訓練工商會計人員並承各行商請求選派幹員前往協助
（一）高初級計政班（二）改良簿記幹訓班（三）工商會計班 畢業後介紹往各機關商行服務本所負責指導 （試期）九月一日（開課）九月五日（所址）定水漬一三四號二，抗日西路一九九號 所長麥惠庭

聖保羅英文數學補習學校
新法教授 保證速成
校址：漢民南麥欄街十六號

敏伯英文學校 高中日夜班招生 升初
開辦已卅五載 學費低廉 報名從速 日夜學課定九月十二號開學
校址：西關十八甫南洗基西入

婦孺助產職業學校招生
即日開始報名
校址 惠福西路

國民助產學校續招生
助產班 調劑班 新生及各級插班生
校址 龍津東路二〇四號 章程備索

教部立案 汕頭私立南華學院廣州區招考新生
1.招考文學系史學系數學系商學系會計系一年級新生 2.投考資格：高級中學或同等學校畢業者 3.報名地點：小北登峯路中華文法學院及漢民北路商務印書館 4.考試日期：自八月廿七日起至九月二日止。九月日上午八時起在中華文法學院（招生簡章在報名地點索取）
院長 鍾魯齋

時中高級補習學校招生
欲考升有名之大學或中學者須作充份準備在時中學校補習保得時半功倍之效
校址：教育路與隆坊 校長：潘惇炤

SINGER

英國勝嘉汽車有限公司出品
1947年勝嘉牌十四匹馬力客車
經濟耐用 欵式新型
新貨到省 歡迎參觀
華南獨家經理
中國汽車商行
香港友邦銀行四樓電話二一六壹七七
廣州分銷處 廣州市豐寧路五十八號之四 電話：一五四二八
本號常備大批正廠勝嘉汽車零件

杜光基醫師啓事
本醫師新近[illegible]……抗日西路三十一號[illegible]……照常應診[illegible]

火流

共商國是（一）

——獨幕劇——

方圓

時：丁亥年白露前後。（勝利後第三年）

人：歷朝的儒家、道家、法家、政治家與商人。大約包括了孔子、荀子、老子、楊朱、莊子、墨子、管子、韓非子、呂不韋、鄧析、孟子、白圭……

地：杏壇。

幕開——杏壇上佈置極穆莊嚴，正中一張會議桌，各人分列坐兩邊，桌上放着各人預先準備好的議案，另中間盛放着牛奶拖肥、朱古力糖、咸化餅、以及各色各樣的吃點，再有鴨多拿香烟三罐。

這時，會議開始了，我們看見各人臉色表情不一，因爲在座的人，誰都懂得謙讓是禮之端也。主席位還在空着，結果孔子與老子扭了一回，還是孔子作了主席。

孔子：諸位同學。中國的經濟環境一天比一天壞下去，爲了要代政府想出一個解救辦法，今天特別請各位來談談。至於今天這一個會是以大家做主體的，希望大家熱烈爽快，無所不談，但也不要求發言的程序，各位想說什麼，就說什麼！（稍畧停一刻間，見各人忙翻看着自己的議案，他又繼續說着）我認爲經濟的最大問題還是財政這一方面。而我以爲財政，應該主張藏富於民，絕對不能與民爭利。

楊朱：主席的意思是提倡放任主義？

孔子：不，不。我只認爲除了生產外，可以不干涉，人民能樂其樂而利其利，此不過是順民之性，非極端放任主義呵！

墨子：這樣的做法不見得會好，如果人民爭的事還受不到政府的干涉，那設政府有什麼用呢？像眼前這樣，有錢人可以揭亂金融，你說他樂其樂利其利，但害處就是害在這地方，所以，我是主張採用干涉政策。

管子：我也主張墨子的意思。政府應該以法制民，所謂勞致定而國富，死致定而威行。法治的目的，是爲民興利除害，絕對不能放過多數人的利益而任從少數人攪鬼。

商子：是的，不然還成個什麼樣子。你看，廣州的游資這樣多，再不干涉他們，恐怕廣州的物價又起了。

孟子：（他正抽着烟，低頭沉想，突然聽到物價，他認定是有機會說話了。）不錯，慾望應該是有滿足的，如果政府沒有一個限制，那誰都入貪之一途。

老子：所以，所以我一向是主張絕慾的，凡有超乎正當的慾望，如有錢人還想再大量賺錢，他更不想到在自已的慾望下已死了許多人，像廣州，有錢人操縱糧食，他錢是賺了，但窮人却叫苦連天了，所以，所以我一向——！

楊朱：（不等老子說完，他已接着說）我却不是這樣看法，蓋人生無常，不能不求當時的適意。老實說：老先生你有錢的話，恐怕你也會的。

老子：不會，我不會做害人的事。

楊朱：我不是說你害人，但至少你會想滿足你的慾望，會不會。

老子：什麼，你也是道家的人竟然也說上我來，我說慾望超過平常，像有錢人操縱物資，走私漏稅，不但危害國家人民，也有害自已，難道——

孔子：（搶着說）老同志，這一點你可以不必爭辯，誰都相信你是遵循自然的，況且你家裡又沒有多人，錢賺了誰花呢？至于政府干涉人民的事，關于錢方面，最好是想出一個法子，使誰都有錢。

荀子：這很容易，以禮制定，使人人各安其分，則各人慾望可以滿足，而社會上也不致有爭奪的情形發生了。

管子：以禮制定，倒不如利用貨幣調劑物價，以免豪强兼併。

韓非子：最好以法律制定。

列子：我看還是先培養達觀之心理下手。

墨子：你們說完全不對，我却先主張限制富豪的奢靡，有錢人，沒有花錢的地方，舞廳禁絕了，大餐館不准做賣買了，外國的奢華品一律禁止入品了，還要人叫的玻璃絲襪，口唇膏一概不得出售，那他們有錢又有什麼用呢？這辦法最好。

孔子：墨子說的倒也有道理。

晏子：是是是。以人民的錢來供已嗜慾，這當然是殃國暴行，應當限制的。

韓非子：當然要限制，奢侈是亡國之本啊！

尉繚子：曾子：孟子：一致主張限制富豪的奢侈，議案送請全國經濟委員會酌情辦理。（全場熱烈鼓掌）

孔子：但還有問題，因爲目前能配做富豪的人，大都是顯官達人，他們是有權有勢的，像這樣的議案送了去，還是難爲了經濟委員會，萬一「官」「官」相依，議案擱置了不辦呢，結果不好看的還是我們。

孟子：曾子：尉繚子：晏子：墨子：如這樣的事，政府尙沒有決心來辦，那還成話麼。無論如何我們一定要限制。（全場又是一次鼓掌）

荀子：（他剛剛拿起一塊威化餅，想吃却又停止，顯然他是悟及另一問題了。）要是這一個議案辦理起來，恐怕會影響到國際貿易。眞做到一切奢靡的物品不准輸入，那我們的友邦美國，他是靠我們做主顧的，這會不會影響到他對我們的政策將有所改變呢？（這一點未完）

大牛列傳（9）

老弓

跑出門口看，我現在放出來，大家竟然顯不關心！連看我一眼的人也沒有！大牛不免有點人情冷暖之感！一聲想，一堅要跳汽車，身子才閃動一下，一轟」！他媽的！額頭已撞在一條新裝的電線干上，幸而不是三合土的電干子，但已撞得滿天星斗，痛的要命，他心裏在想：其實由分局放出來，就應該在門口放定一部汽車相候，「呀」的一聲開了車門，一腳跨上去，身子向沙發一倒，由司機順手「朋」一聲關回車門，連着咻咻咻幾聲，如飛的去了，何等威風？再講；沒汽車也應一出門口，大叫一聲「車」！看着手車失像一隻鴨子下魚塘似的跑過來兜生意，也何等的體面；這些事情，看是看得多了，可惜未會身歷，今天就應該試試！況且有撞傷額頭的副條件。同時他清清楚楚知道藏在褲帶裏的腰包內有一堆肥不清數目的紙幣，是賣果子所得的，準可以够叫車子，他想到這裏，順手就向腰包一探，急又伸手向每一個袋子一摸，那裡還有半張紙幣，！他自已摸，的奬起來，他想起，週番發放他出來的時候，明明交過一條拴有腰包的褲帶給他，自已摸過腰包是扁的，顯然是路上被竊，也不是丟在路上。他們太精細了！代我保管物件，竟然將銀紙另存在一邊，但也太寫意了，還我的褲帶不還銀紙，累得老子再上分局一次！這次眞個一出分局門口，就大叫「車」！看看，怪有趣！他又朝分局跑，可是又輪到昨天偷他果子吃的週番警值勤，適巧當一個局員出來，大叫「見禮」的口令。大牛走到門口，聽見這一聲：「見禮」！又見三個警察立正，舉起手來，他溜溜溜的心，怪難過！他的聰明不能不表演了，他挺起胸，硬起頭，突起一雙牛眼，也拉長頸子，也回叫一聲「見：禮」！同時兩手舉到眉毛附近！一路用腳踭頓地，大步大步的走進分局，他心裡想：這樣的禮上往來，若非我大牛平日留心他們的舉動，（未完）

項羽與拿破崙

——九三勝利節書感——

林超

要在中西史上找兩位典型的英雄，我要舉出項羽與拿破崙。

兩人之出身，時代，戰法，成功，失敗，大體上都相似，無而氣質不同，死法亦不同。

就在死上，最可以區別兩人的幾乎相同的人格，優劣貴賤之評價，以及中西英雄觀念之不同。

項羽失敗，留下「力拔山兮氣蓋世」的壯句，留下「羞見江東父老」的悲語，最後還是勇敢地自殺，閒逸地贈頭顱於其敵中的舊友。「非戰之罪也」，簡直是一種和命運挑戰的氣概，把敵人劉邦看得一文不值。至死，劉並未對敵人屈服。

比起來，項羽如果是死虎，拿破崙簡直就不過是一頭野貓。

拿破崙失敗前的歷史，一切可和項羽並美，其成功之速，作戰之慓悍，虛榮剛愎，以至各國的俯首帖耳，亦與項羽獨破秦軍，諸侯初作壁上觀，後來以行股栗之狀相似。

但是，致命傷却在拿破崙之死。整個拿破崙之英雄美，都被他的一死而出醜態。

來比錫一敗，拿破崙被放於厄爾巴島，居然還肯靦顏做他的島皇帝，滑鐵盧一敗，他更卑屈的投入敵船甘爲俘虜，何等的沒志氣，何等的怯懦！

當項羽「羞見江東父老」時，拿破崙是幻想着英國人的寬大；當項羽自殺贈首之時，拿破崙還在聖海崙島垂頭喪氣，作爲英國人的活的戰利品。

這樣一比，豈僅是老虎與野貓之別，竟可以說項羽是受創的獅子，拿破崙則是籠中的小鼠了。

然而西洋人，還是普遍地崇拜着軟骨的拿破崙，中國人，至少不能不愛項羽死時的悲壯美，縱然我們並不崇拜他的戰功。

也難怪中國軍人個個都生成是頭可斷膝不可屈我硬漢子，而俘虜保護法也只好讓那些高鼻子的洋人去研究。

大才

夏商周

我們中國畢竟是大國，有大國底風度，處處着眼在大處，誰也不管芝蔴這麼大的事，如果管就會被人目爲婦人底心眼子，人不是大才，不能重用，比方做了校長，就不要操心一些校役底工作問題，因爲有事務員，事務長管；學生底起居膳宿，筆記練習也不能過份操心，管。因爲有教師和導師，就不要結結巴巴的管一些縣份裡的人民生活等瑣碎問題，因爲自有縣長去管，而縣長有君子的大氣派的話，也是不會徒花心血，用在瑣碎的人民生活上去的。大概因爲自有百姓自已管皇帝，無怪，據說從前的皇帝聽老百姓叫沒有飯吃，勸他們改吃猪肉魚翅——因爲皇帝有大才的風度，是不管芝蔴大小的老百姓底事的，上不上，下不下，痛不關上癢，上下痛也不關下癢，上下脫了節，毫無感情存在，上下絲毫不相通，於是皇帝說出荒謬絕倫，妙想天開傳爲一時的笑語：「沒有飯吃，改吃猪肉魚翅」。原是意中事。

從前這樣，現在何嘗不是這樣，試聽一些醫生勸病人：「你營養不良，應該多吃牛乳鷄蛋和肉類。」應該是應該，病的來源他不知道就是因爲窮，窮如何去吃牛乳鷄蛋和肉類，況且還加說一個「多」字。這是醫生一片對病者的婆心，原是可以寬恕的。然而聞說目前政府對公務員儲蓄欵項有優待的辦法，嗚呼，優待好就好，只可惜，有幾個公務員能够得到這個「優待」，幾個能儲蓄幾，如果儲蓄幾張債券幾個兒女，優待一下，那可才眞是優待，也才眞是功德無量了。不然，那豈不是與從前皇帝說的；「沒有飯吃嗎？改吃猪肉魚翅」異曲同工之妙嗎？

上有上的架子，上有「大才」的風度，着眼「大處」，輕視小節，已成目前中國底「大人物」的通病。廣州市何嘗不是一樣，不信請看「大人物」整理的「市容」了，築柏油路，他們不知道廣州市多少的小巷子，撒滿了屎和尿，堆滿了，可惜他們像皇帝一樣，坐在宮殿裡，小面包車不會到巷子裡去一遊。

勝利產物

萬元國幣。

五百元歸金券。

勝利夫人。

賣血繳學費的學生。

一千元一枚的鷄蛋。

一千多元的公共汽車票。

不怕檢舉的貪污老虎。

社會賢達。

南關 樂斯　中山 西關

樂斯時間：兩時正·四時正·八點半·十點三·

中山時間：一點半·三點半·八點三十·正點·

●今天兩院携手聯映●

不同凡響別開新徑野獸探險首輪鉅片

世界游泳冠軍運動　許文布力士　最近得意主演傑作

泰山大鬧綠女神

TARZAN AND THE GREEN GODDESS

長嘯一聲：震撼山嶽！　幕幕緊張！幕幕驚險！

殺獅！拒虎！斬鱷！伏豹！　極度表現泰山之威勇無敵！

戲院 廣州 西濠口

今天時間：日二時半　夜八點正　九點九

勝利紀念各界要求再看　聯華國片　第十次重映　不同凡響

八千里路雲和月

抗戰回憶　勝利代價　新到再版　本院專映

中國　二時·四時·八時·十時

香艷！輕鬆！

一致公認國語影壇中最成功喜劇

陳娟娟　白雲　合演傑作

愛得印月　到樓忘是　夜情到桃　無水不成　春

桃花依舊笑春風

保證從頭笑起　徹笑！狂笑！　笑料無窮哄堂大笑！

陳娟娟情歌寄意　楊工良編導

大中華電影企業公司發行　不同凡響

新星戲院

震動影壇偉大國語片　名片

鶯飛人間

歐陽飛鶯主演

「霧花飛前」「人間仙境」「一般」　詩美的一而！

遺失

茲遺失粤漢區鐵路管理局証章二八七六號一枚除呈請補發外特登報聲明作廢　潤容謹啓

新華　兩點三　點八　點九正　九點

派拉蒙公司文藝悲艷入選名片

電影皇后珍妮華　性格小生約瑟夫考頓

鍾絲　自君別後　大傑作

未識卿卿先有情　靈犀一點暗相通　相逢有意還無意　數載相思欲斷魂

最後一天。幸勿錯過

血染情書

明天換映環球香艷巨片　雙鳳緣　瑪利蒙丹主演

海珠　首院演霸

金龍劇團

武生王靚榮由美回國首次登台

今天日演　飛渡玉門關

今晚獻演　諷世頑艷改作時代風變新劇

花街神女

香艷處：神迷意蕩　悽怨處：令你下淚

是劇千古性作則平大的作傑除劇殘禮時舊年爲青婦女不鳴胆封下餘敎課幸福。

楚岫雲　馮少俠　靚少榮　白駒榮　綠衣郎　梁飛燕　排名不分次序

明天日夜獻演好戲

太平（豐寧路）電話一三八七二

標準舞台

龍鳳劇團

黃君武　白玉堂　秦小梨　李楚雲　白超鴻　羅家權

期滿散班　拜別親愛觀衆

即晚辭別演出鎭班戲寶

寡婦賣胭脂

日演艷成劇王　香溫細柳營　白玉堂　羅家權　秦小梨　主演

機會×豈容×錯過×猛爆×戲寶×請早×定座×庶向×兔隅×無多

中央各事業學校畢業生廣東省事業輔導委員會籌募基金演

百樂門　首演

廣東國民藝術劇團

非凡響

馮鏡華　何非凡　芳艷芬　鳳凰女　梁金城　小覺天

日演奇情香艷名劇　風雪夜歸人

即晚公演奇趣輝煌偉大新劇

月宮金鳳

「何非凡芳艷芬傑作」

廣殿翠翻十覽起　寒上羽翻曲宴仙舞

本班通訊處　寧路六八號合群公司

班長衆經理；黃炎　司理；李堤

結婚啓事

我倆情投意合並得雙方家長同意準於九月三日旅行結婚建國時期一切從簡特此敬告親友

黃敏　譚瑛琛　仝啓

買屋聲明

本堂憑中買受何榮輝自置屋一間坐落廣州市西禪分局段內錦秀二巷第一號坐東向西深潤四至均照土地登記圖爲準訂明爲九月三日交易如有與人按揭及蔴洋轇轕未清者請速向賣主理妥一經交易概與買主無涉除標貼特登報明

古盛祥堂啓

律師衛普源代和興堂聲明

據和興堂劉文鄧繼高等稱前因對於本市德星路第十四號舖業權利爭認事件茲經本年八月廿九日成立和解任由金遂堂交易管業等情查核屬實合代聲明如上

事務所：惠西四五八號三樓　電話一七五七一

市記者公會鳴謝啓事

本會「九一」記者節舉行慶祝大會蒙歐陽市長致送大銀鼎一座勝利大廈金城大酒家及藍麗波士頓餐廳各送特製巨型花蛋糕一座大公餐廳經理曾深銘先生報效全場花生米荚片及特製巨型花蛋糕兩座勝利大廈許紹勤丘克昌兩先生大花籃一對省婦女會何巧生先生巨型花蛋糕一座市商會理事長何輯屏先生伍錫琦先生各送名送巨型喜炮兩串鄒殿邦先生五加皮酒與香烟一批伍錫琦先生醇酒香烟一批煤油業內業會理事長梁發送烟酒一批鹽步五華工業社四强牌火柴一笠銀業公會玫瑰露酒大埕廣東實業公司飲料廠汽水十二打啤酒兩箱亞洲先施興華浩然各名廠汽水共三大箱稿工電版所汽水一大箱共餘由汽水業同業公會理事長郭英殊先生報效全場汽水美化攝影室報效全場攝影張百川先生中堂一幅戲院商業同業公會李咸先生香烟啤酒一批市參議會議長幼剛沈副議長家杰花籃一對市捲業商業同業公會大中國南中南星光中大同等各大著名烟廠致送各該廠出品香烟十大盒高誼隆情至深感佩謹此登報鳴謝

遺失聲明

本人於八月十五日因工作不愼遺失廣州電廠（工字第〇三五七號）員工服務證乙本特此聲明作廢

黃文謹啓

遺失聲明

本人遺失廣州電廠第一五五號証章乙枚除呈請補發外合登報聲明作廢

梁祖詒啓

遺失聲明

茲不愼遺失國字三〇九〇七七號三〇九〇四六號二個除申請補發外特登報聲明作廢

交通部公路總局第三運輸處廣州分處啓

環球公司香艷賦情曲折偵探巨片

雙鳳緣

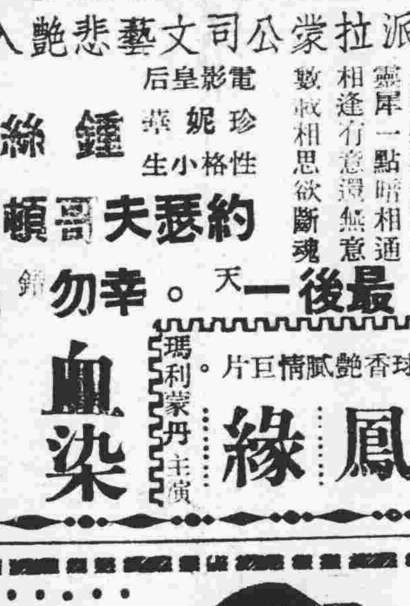

一雙玉臂挽回危局　兩片朱唇說退仇敵　步步緊迫處處驚心

某院明天獻映

瑪利蒙丹

羽扇艷舞　大胆表演　若隱若現　肉感銷魂

改變作風主演第一部時裝片

今日獻演：挾萬鈞之筆繪盡人間悲苦疾痛

迎春曲

編導　吳永剛

崑崙公司繼八千里路雲和月又一貢獻

四大明星初度會銜

劉瓊·金燄·胡楓·裴冲　情商主演

充滿人情味！展露衆生相！

高利放貸，雄老虎利慾薰心　牛衣對泣，小舞販餐餐不繼　秋水愁腸，遺棄婦仰屋興嗟　氣節凜貞，關監人蟄居相守　紅粉飄零，鳳座女淪落牆花

大業影業公司　崑崙影業公司　出品

中華　時間：兩點三·四點三·八點·十點　四場

大華　時間：兩點·四點·八點·十點　四場

中華大戲

兩大映院隆重獻演·大業崑崙聯合宏偉鉅構

迎春曲

田漢作詞。白明作曲

生不能求諸溫飽　死何足解脫苦難

劉瓊　金燄　胡楓　裴冲　如此陣容堪稱空前

生與死的搏鬥　愛與恨的交流

今天獻演　如嘗苦果　如飲瓊漿

美高梅出品

豪華七彩歌舞鉅片王

舞王：眞基利　歌后：嘉芙蓮　基里臣　歌星：法蘭仙　杜勃拉　領銜主演

萬衆騰歡　舞王歌后　聚精會神　再度合作　出水芙蓉　樂隊拍和

銀漢雙星

原名「翠鳳艷曲」

新創藝術　漫畫與人翩翩共舞

趣味無窮　西關　冷氣　戲院　即映

鋼琴大演奏　宏偉雄壯空前僅見

水手尋芳，鬧出笑話無窮！孩子投軍，大好合烟緣！

·贈券暫不通用·

金聲戲院

今天獻映

夏令時間：一點半·三點半·八點正·十點正

·贈券暫不通用·

全部豪華七彩歌舞鉅片

銀漢雙星

舞王：眞基利　歌后：嘉芙蓮　基里臣　歌星：法蘭仙　杜勃拉　領銜主演

原名「翠鳳艷曲」

律師朱安瀾代吉祥堂買屋通告

據稱憑中買受鄧奇安代表人張錫豪吉屋一間坐落惠福西路白沙巷三十號所有上蓋連地四圍牆壁欄格俱全經交定訂期本年九月六日交易該屋如有爭認與議各種轇轕請交易期前聲明向賣主理妥交易後與買主無涉除標貼外請代登報聲明　朱律師事務所：光復北路二十五號　電話：一三一七三

律師朱安瀾代永成堂買屋通告

據稱憑中買受德星堂陳辭吉屋一間坐落[illegible]段內隆昌街第二號訂明吉屋交易所有上蓋連地四圍牆壁間格俱全經交定訂期本年十月一日交易該屋如有爭認異議各種轇轕請交易期前聲明向賣主理妥交易後與買主無涉除標貼外請代登報聲明　朱律師事務所：光復北路二十五號　電話：一三一七三

律師朱安瀾代伍雲衢聲明業權請北海堂勿交易啓事

代啓事如右

據稱本人所有坐落越秀南七十八號吉地業經管業向安無異現忽聞海棠云與潘炎興貴號買受該地經契證及法院判詞足證佐並非潘炎興之業無權出賣本人業權以維法益並請北海堂業權與人合請貴律師代登報聲明切勿交易違則自誤等情合[illegible]　朱律師事務所：光復北路二十五號　電話：一三一七三

律師朱安瀾代成安堂買鋪通告

據稱憑中買受光和堂與懋杭潘百坪鋪業一間坐落太平段內狀元坊七十二號所有上蓋連地四圍牆壁間格俱全經交定訂期本年九月八日交易如有爭認異議各種轇轕請交易期前聲明向賣主理妥交易後與買主無涉除標貼外請代登報聲明　朱律師事務所：光復北路二十五號　電話：一三一七三

聯合法律事務所律師范伯訪劉湜均代黎四德堂買鋪通告

據稱憑中買受宏樹堂陸宏樹自置坐落本市漢民分局轄內龍藏街現編門牌第七十九號鋪業一間面積四至均照土地所有權狀為準所有上蓋連地四圍牆壁門欄間格水喉電燈等項俱全經交定立帖定準期本年國曆九月十二日立契交易如對上開鋪業如有華洋轇轕蒸嘗共有任何權利關係請於期前向賣主理妥一經交易概與買主無涉請代登報及標貼聲明等語除標貼外合代登報聲明如右　所址：惠愛中路十四號　電話一三四八〇　一德西路五〇二號二樓　電話一七七九七

梁宗武律師代楊巷路五十八號民興號再催和平公司黃柏生收租通告

據稱：本號前與和平公司黃柏生租受本市楊巷路五十八號營業向安無異詎去年十月份起未到收租迭經登報催告迄今亦未見到收本號貯備租金已久請再代催告該公司即到本號收租金否則本號不負延遲之責等語合代通告如右　事務所：故衣街九號二樓　電話：一六三六八

律師劉用堅代周合德買鋪聲明

據周合德堂稱本人憑中買受文會植號九號所有上蓋連地四圍牆壁深闊照權狀圖證一經交定立帖訂期本年九月八日交易如有來歷不明轇轕未清請向賣主理妥交易後概與本人無涉除標貼外請代登報聲明如上　事務所：廣州文德路九十六號

律師林崇益代永利永成五金店聲明遺失上手紅契

現據該店當事人委稱查光復中路一百五十號永利五金店及十三行路五十五號永成五金店原有當堂股份業由該堂所承人廣德堂黃氏等四人核算清楚現蕭君已離職多時此後一切行動概與本店無涉本店亦再無蕭君股份權益存在請代登報聲明以正視聽等語除標貼外合代聲明如右　事務所：廣州文德路九十六號

律師陳夏代楊基堂買地及遺失上手紅契一紙聲明

據楊基堂稱「憑中陳海介紹買受榮仁公司羅昌建李榮仁李甫明張胡高所有本市太平區內滌畔街自編戊段（即現編門牌第四〇號）一段深闊四至照圖為準業經交定立帖訂期本年九月九日交易該地段如有債權物權轇轕或共有異議請代一併登報標貼聲明」等語除標貼外合代聲明如右　事務所：實源路壹叁式號

鄧冠雄律師代陳積德堂置業聲明

據稱本堂憑中買受梁氏邱慶餘等所有本市恩寧路昌華大街第四號（原日三號）門牌吉屋乙間所有上蓋連地四圍牆壁門欄間格水喉電燈等一概俱全經交定立帖準期本年九月二十七日交易如有債權債務或共有關係及一切轇轕未清請於期前向賣主理妥一經交易概與本堂無涉等情除公告及標貼外合代聲明如右　事務所太平南路八十一號四樓　電話一七二三五

律師李劍虹鄭筱天容銳麟代合誠堂置業公告

據稱：憑中買受有德堂陳叔敏自置屋業一間坐落本市長壽分局轄內實華正北約現改實華後街門牌第七號（原日）屋西闸牆壁磚瓦木石上蓋連地俱在買受之內四至深闊以登記圖證為準業經立帖交定訂明國曆卅六年九月二日立契交易對上開屋業如有來歷不明任何權義轇轕從速與出賣人陳叔敏理妥或用書面向律師事務所報明以憑辦理否則交易之後與買受人合誠堂無涉」等語合代公告　事務所海珠北廿八號三樓

陳志成駁斥夏楚章律師代陳汝森陳汝奇聲明

頃閱大光報所載夏律師代陳汝森陳汝奇保產公告聲謂：「先父陳其光遺下吉地四段坐落本市河南蒙聖分局同福東路二號之一四號六號八號上開土地係本人等所共有嗣後無論借貸抵押批租買賣等一切法律行為非經本人等名義」夏律師竟誣供屬荒謬查坐落本市河南蒙聖分局同福東路二號之一四號六號八號一連四段之吉地（即原日草芳浦雲坊）後和稅新街之東又名草芳土主廟後土名吉地係本人陳志成個人前向實華公司買入現所持之土地確定証紅契等均係用本人個人名義登記顯然上開土地係本人所有自有物業概與陳汝森陳汝奇無涉惟陳汝森陳汝奇乃屬弄手續以圖損害本人所有上開土地之一切權益不得干涉本人所有上開土地之一切權益特此駁斥聲明如上

光復律師團鄭秉舡羅君籌代張翰石栢華催請陳庭輝收租

據稱本人承租陳庭輝所有坐落東山百子路榮園西街十七號屋業一間居住歷向交租無異詎自七月份起業主不到收租經將租金貯備請代催請收取以免藉口等詞前來查屬確實合代催告如右　事務所東山惠新西街一號二樓　電話一一四四六號

律師陳逢恩代龍漱霞買屋

茲代龍漱霞向雙桂堂江海屏買受其向蘇俊德買入坐落本市漢民分局轄內珠光路珠光北約第式拾叁號屋一間上蓋連地一切磚瓦木石俱全面積照登記新圖業經交定準期國曆本年九月十日交易倘有來歷不明物權債務轇轕不清於交易期前聲明向賣主理妥一經交易與買主無涉（事務所：惠福路思前街拾壹號）

律師葉仲暉代養中書室值理毛[illegible]向鄧梁氏賃約終止租賃聲明

據上開當事人到稱：「本室所有坐落本市德政中路第一九六號一九八號二〇〇號屋業三間出租與鄧梁氏開設德政旅店訂明壹年為限茲查租賃契約[illegible]滿期滿後不再續租請代聲明」等語合代聲明如右　事務所：德政中路一九八號

律師陳夏代業興堂買受姚誠守堂鋪業通告

據稱「憑中買受姚誠守堂自置鋪業兩間坐落順德大良碧鑑路門牌第九十號（即新編第八十六號）及第九十二號（即新編第八十八號）四至均照土地登記圖證所有上蓋連地四圍牆壁間格俱全業經交定立帖準期本年國曆九月九日立契交易如對該兩鋪業有各種債權物權轇轕或權利主張希於期前向賣主姚誠守堂理妥並向買主律師書面聲明一經交易概與買主業興堂無涉請代標貼登報聲明」等語除標貼外合代通告　事務所：廣州實源路一三二號

律師黃倬羣受任利民實業股份有限公司常年法律顧問并代聲明租賃地塘通告

據稱本公司現向何司訓祖何叶吉祖何轉耕堂何錫源何東洲觀黃作臣等承租順德二區羊額鄉鳳內土名鴛鴦沙蒸塘一坵計共面積三十九畝七分二厘四毛又向羊額何餘慶堂族務委員會承租羊額鄉內土名辛屋沙蒸塘一坵計共面積六百二十二畝訂明基地以二十年為期在批租期內任由我公司建設工廠倘有業權移轉此約仍有效力經于本年八月十一及十二日簽訂合約即日生效請代登報聲明等語查屬實情倘後如有侵害本公司營業財產及其他一切法益者本律師當依法負保障之責合代通告　事務所：大新中路一七八號二樓　電話：一四三〇九

律師陳英材代何頌慶堂買屋聲明

茲據何頌慶堂代表到稱：本堂憑中買受譚池堂買入溫陳氏自置坐落本市黃沙分局段內梯雲東路現門牌第一百九十七號（即原日叢桂南九曲巷門牌四號）鋪業一間上蓋連地深闊丈尺左右四至照原契登記圖為準經交定立帖準於國曆三十六年九月九日交易該鋪如有債權物權轇轕請於交易期前與賣主譚池堂理妥一經交易概與本堂無涉除標貼外懇請代登報聲明如右　事務所中華中路二二二號　電話一二二四七

律師霍崇典受任香港大有金銀號經理霍鑄安君聘為常年法律顧問并代聲明與潘梅好嫂脫離親屬關係啓事

據稱：「亡兄潘海遺嫂潘梅好不安於室於本年二月擅離夫家私逃除所遺弱女二人由本人負責撫養外請代登報聲明與潘梅好脫離親屬關係」等語合代聲明如上又本律師受任霍鑄安君聘為常年法律顧問嗣後如有侵害其一切法益者本律師當依法負保障之責　事務分所：市橋大東路五十八號二樓　電話二四六　事務總所：廣州惠愛中路二〇四號三樓　電話一三四九八

鳴謝華泰保險公司賠款妥速

小號存貨一批由漢江裝光華輪船運輸至汕[illegible]沉沒貨物慘遭損失幸事前託向華泰保險公司保有水險[illegible]司信譽昭著名不虛傳而郭君辦理妥捷尤為難得特此鳴謝并介紹投保者　郭熾南君

電話一三五五五

廣州城西方便醫院附設高級護士職業學校續招新生

（報告）即日起至九月四日止報名時附繳半身二吋相片兩張。（考試）九月五日檢驗體格六日考試。（資格）初中畢業或同等學歷十八歲至二十二歲未婚女性。（簡章備索）

廣州復旦中小學招生

（一）校址：中學部西關逢源路實源中約三十號電話：一二〇三一　小學部實華路十五甫正街十號
（二）班額：高初中一年級新生春秋季各年級插班生小學一年級新生及各年級插班生
（三）考試日期：九月五日
（四）報名及考試地點：本校

膳宿俱備　簡章備索

校長鄺傑民

教廳立案 進修高級補習學校招生

（一）特點：本校由中國考政學會廣州分會主辦為國民政府新頒補習學校法後本省唯一首創之補習學校以兩年時間完成三年主要課程凡在本校畢業學生取得與正式中學畢業相同之資格各班修業學生可轉學正式中學同等班級（二）班級：高中一二年級暨初中一年級（三）費用：除由中國考政學會廣州分會籌名獎助三十萬元外計高中每期實收四十萬元初中實收二十萬元（四）試期：九月五日（五）校址廣大路二巷八號（六）簡章備索

董事長毛松年　校長李保長

環球公司超級彩色片 瑪利蒙丹

五彩　五彩　五彩　五彩　五彩　五彩

明日在四牌樓表演

亞利巴巴與四十大盜

名片當前　如日中天　男女老幼　家喻戶曉

此片感集宇宙色素　中國名詞　我聞五彩　尚云七彩　曷諸萬彩　彩彩不已　將諸千彩

五彩？

大德戲院

電話一二九九九

即映歷史語義俠情奇片巨

羅通掃北

梁雪霏　張活游　主演

下期　亞巴巴利與四十大盜

廣東全省水災緊急救濟委員會公開會計

廣東全省水災緊急救濟委員會救濟款會計報告表

中華民國36年6月21日起至36年8月31日止

借方餘額	截至是月底止累計數	科目	截至是月底止累計數	貸方餘額
36,012,054.00	8,849,811,167.55	現金	8,813,798,213.55	
7,860,294,150.55	15,284,080,483.55	銀行存款	7,415,686,324.00	
2,385,100.00	356,443,882.00	應收票據	354,058,782.00	
500,044,870.00	3,122,032,134.00	暫付款	2,621,987,264.00	
		暫收款	41,737,000.00	41,737,000.00
		救濟款收入	19,160,137,399.55	19,160,137,399.55
		利息收入	149,040,000.00	149,040,000.00
6,223,528,700.00	6,223,528,700.00	救濟款支出		
4,547,258,000.00	4,547,258,000.00	工程費支出		
124,399,616.00	124,399,616.00	辦賬費用支出		
48,000,000.00	48,000,000.00	撥付辦公各費①		
19,350,923,399.55	38,556,453,983.10	合計	38,556,453,983.10	19,350,923,399.55

救濟款結存明細表

項目	戶數	金額	項目	戶數	金額
本會保管組存國幣		36,012,054.00	央行	489戶	82,274,348.00
銀行結存國幣：			央行	402戶	3,884,927,300.00
國庫	5260戶	62,590,200.00	交行	2667戶	207,125,500.00
省行漢民分處	650戶	558,427,401.33	農行漢民分處	284戶	141,691,082.00
省行長堤分處	1173戶	1,112,600,000.00	郵滙局	1080戶	155,619,800.00
省行總行	1112戶	712,251,392.22	廣東銀行	585戶	74,040,000.00
市行總行	711戶	728,698,136.00	另存港幣②		31,421.43
市行惠愛分處	212戶	149,049,000.00	另存美元滙票②		3,060.00

附註：①本會人員均由各機關調用不支本會薪津辦公各費保在利息收入撥付　二港幣共收32,164.88元除支743.45外結存如上數　三所有港幣及美元滙票均托由省銀行長堤辦事處寄存

監核委員會審核　常務委員會　會計組編製

大華舞廳

秋季攻勢・獵艷人

重金禮聘　菲島樂師域陀氏領導國際大樂隊　今日開始正式演奏

凉風習習○情意綿綿○場所寬敞○燈光柔和
美奐美輪○有聲有色○港粵紅星○日夜登場

茶舞　二時半至五時半・茶價三千五百元・
晚舞　八時半至十二時半　茶價六千

買地聲明

本人憑中買受合成堂譚莫所有屋地一段附原有白糖業碾石等坐落市橋審後石基甲三十五號面積照土地登記圖為準經交定立帖定九月十日立契交易如對上開屋地有華洋轇轕或業權關係希於交易前向賣主理妥一經交易概與本人無涉除標貼外特登報聲明

買屋聲明

本人憑中買受梁倫居業乙間坐落河南海幢分局段內二聖宮直街門牌四十號深闊照登記圖為準現於國曆本年九月五日交易如有華洋轇轕來歷不明期前請向賣主理妥一經交易概與本人無涉特此登報聲明　梁柏啓

律師陳新芳代李實彬通告李惠芬鄭重聲明

現據李實彬稱李惠芬于本年七月十六日未得本人同意擅自離去家庭又不返母家在外久留不返特請代為登報通告李惠芬限於登報日起壹個月內返回家庭共同生活否則逾期不返便方視同離異嗣後各得自由婚嫁等語前來合代聲明如右　事務所：西堤二馬路二號二樓　電話：一一六七二號

狀元坊悅彩啓事

本號原任經理郭景球（炳南）君另有任用現委任黃君為本號經理自本年九月一日起所有店務由黃君負責執行至郭景球（炳南）君經手如有華洋數目轇轕未清者請三日內與郭景球（炳南）君理妥一經接任後與黃君無涉特登報週知

中華民國三十六年八月卅一日　悅彩號啓

遺失聲明

本人于民國三十年元月九日憑中買受胡達生自置坐落西關寶華段內第三甫水腳第七號吉屋乙間現遺失上手關章特登報聲明作廢　黃林賢

催梅五樂堂收租

本市惠福西仙鄰巷二號本年八月份租項早經備妥尚未見到取茲登報催請速到取否則送交法院備案不負欠租責任也　住戶吳均啓

遺失聲明

本人於八月三十一遺失汽車業支會會章一個第七五二號除請支會補發外特此登報聲明作廢　朱書文

海角紅樓

九月三日—勝利節

加強慶祝・與衆共樂

是日各部門加强節目

本會會員作精彩水藝表演

舞池溜冰場均有特別表演

露天電影放影色彩片　（入場不另收費）

是晚并放大烟花　「二小時」

有人辦的　過去成績會看過者無不喝彩・

有水上的　今晚又爆出新花樣請早光臨・

遺失聲明

本人遺失中央各軍事學校畢業生學籍登記證桂分字〇〇八五一九號除呈請補發外特此聲明作廢　陳正啓

頂手聲明

本堂憑中頂受本市帶河路宜仁坊第二號及第五號協源建築傢俬店舖底全盤傢俬及第五號上蓋門扇一概在內訂明九月三日交易仍用協源招牌加多合發二字以前協源圖章及買賣如有華洋轇轕請向上手理妥一經交易概與協源合發堂無涉特此聲明　承頂人合發堂啓

結束啓事

江寧電船即前力行電船各股東鑒江寧現已結束希于十五天內攜全股票到大德東路六十二號二樓領回股本貯款以待　江寧海瑞啓

承頂聲明

本市吉屋里仁修三巷四號巨强膠廠股東志圖別業願將全盤傢俬裝修舖底一概頂與巨强勁記承受準于九月四日交易如有華洋轇轕等情請與舊人理妥一經交易與新人勁記無涉特此聲明　巨强勁記啓

聲明舖底權及特約關係

敬承租何寶善堂所有廣州市一德路現編門牌二百四十九號店址與有租業舖底權手續依照條例為承租舖底權之登記領有正式登記完畢證及執照另有特約批明各種條件近聞何寶善堂業主擬下予將該業權出賣除依特約向其接洽承買以存物權併合之主旨特登報聲明[illegible]及有特約之關係[illegible]

馮委員詹廳長就職 羅主席指示省政
今後配合剿匪工作肅清貪污 應以嚴肅替代溫厚挽救頹風

【本市訊】省府新任委員馮次淇民政廳長詹朝陽，於九月一日就職，省府主席羅卓英於一日晨聯合紀念週後特召集各委員廳長及有關機關主管人在省府會議廳舉行座談會，羅氏首介紹馮詹二氏過去對於黨國之貢獻，旋即席致訓，略謂：今（一）日爲本屆委員會在平遠入府（戰時省府所在地）接收成立二週年，回憶過去兩年，大部時間均在辦理復員工作，檢討治安，糧食，交通三要政，雖有進步，但治安方面，因共匪全面叛亂，糧食方面，因今年大水災而亦受影響，交通方面，亦受經費之限制，未達預期目的，自今日起，仍應以此三大要政再加禁烟，而爲四大要政，繼續努力，尤須肅清治安，以後各種施政，均須配合勦匪工作，民政方面，如修明政治，肅清貪污，根絕烟賭，健全保甲，財政田糧方面，如籌措糧餉，爭取時效，教育方面，如爭取青年糾正思想，凡此種種，均與肅清治安有關，應由各主管與警保處切取聯繫。

施政綱要

再則本府五項施政綱領，亦有檢討之必要，希望本府同人虛心研究，提出意見，以資修正。今後必須根據政綱，及中央規定之中心工作，切實努力，總觀過去二年本府各部門橫的方面之配合精神上至爲良好，惟技術上尤多待改進，縱的方面之監督，亦希望各委員多負責任。

縣長任用

羅氏復論及縣長之任用，謂：本省縣長人選來源，不外中央派用，各方介紹，自請投考，或本府各級幹部及轉業軍官黨員等，自應一廣收慎用，以後對原任縣長必須嚴加考核，選任縣長則須著重本府各級幹部之選拔，尤當加重縣長及鄉鎮長之權責，建立健全之人事制度，各行政區督察專員，應專重督察及負責全區治安，如此始不致與縣長權責相衝突。羅氏結論，以目前風氣太壞，應以嚴肅代替溫厚，始可挽救頹風，歷時一小時始畢。

民廳長詹朝陽接任情形
派林光耀爲主任秘書

【本市訊】新任廣東省民政廳長詹朝陽，於一日參加國父紀念週後，十一時到達民政廳接事，由舊任李廳長親到交代，並在禮堂舉行簡單而莊重之交接禮；該廳原有職員全體參加，舊廳長李揚敬首先致詞，略謂本人在任二年，一本初心，實行兩個諾言：（一）繼續任用何前廳長任內人員，（二）自問無貪污，今日臨別頗感快愉，至本廳各同事熱心工作，雖昨日係星期日，仍繼續辦公，本人甚爲感謝。後由新廳長向全體職員訓話，大意謂：用人方面，本人一向主張，人才主義，以服務精神及學識經驗爲準，以後同人一本初衷，希望各同寅以幫忙何前廳長及李前廳長者，來幫忙朝陽，共同把本省民政工作有所進展。至目前工作最重要者：一，爲注意治安，先求社會之安定，一切在安定中求進步。二，爲澄清吏治，務使廳以下各級機關講求行政效率，工作人員，均能廉潔奉公，養成良好政風，一切政治改革，乃可分期實行云云。

又是日發表林光耀爲主任秘書，黃友德爲第一科長，蕭淑毅爲第二科長，易南凱爲秘書，丘伯謙，詹漢藩，劉英傑，陳德豪爲科員。

本市娛樂場所 限夜間十一時前收場。

【中央社訊】廣州市政府准內政部來電，略以各地娛樂場所，應遵照厲行節約消費辦法綱要第二項第七款之規定，限夜間十一時前收場，並定自九月一日起實施，原訂有娛樂場所管理辦法者，應遵照修正，報部備查，特電飭嚴格執行等語，昨特令飭警察局社會局遵照切實執行。

新基路大火 焚店舖兩間
灼傷李養周傑二人 拆火路燬屋四十間

【專訊】一日晚八時，陳塘段內新基路發生大火，計焚去卅三號聯益隆電油倉一間，波及左隣卅一號後座，損失極鉅。查起火原因，聞係因電油桶洩出電油，滲出地面，致爲烟燼燃着，該件一時心驚，手足無措，至隣即列火焰騰空，儲油受其火力壓迫，爆出隆隆之聲，附近各店至是，急電消防隊灌救，太平分局長維希賢率救火機到達時，已涉及左隣卅一號，各隊員奮不顧身，即上該拆開火路，並由各救火機協助，故只燒去該鋪後座與卅三號全間，而被拆燬者約四十間之多，在火勢熾盛時，右隣卅五號油店，尚有火水十餘罐，未曾遷移，危險殊甚，即由該局飭警運回分局，以候領回，其時尚有伕力多名，協同搬運各種油類，致被灼傷，計李養（卅五歲五華人），周傑（廿六歲番禺人），由市方車送往方便醫院救治，但聯益隆內人員已逃走一空，只拘得當伕蘇耀（二十八歲中山人）返分局訊辦。該倉尚存有空油桶數千個（値數億元），放於附近燼地，昨（二）日已傳保長陳耀南調查，並派員往仁濟路該號將經理等傳案。（培）

青年劇團將演大明英烈傳

【專訊】青年軍第二零五師新青年劇團經已自湘來穗，現駐海珠北青年團內，於旬間在本市上演五幕歷史古裝名劇「大明英烈傳」，該劇排練達兩月有餘，耗資五千餘萬，全部服裝，燈光，佈景等均聘專家設計製作，動員演職員等不下百餘人，並聞有穗垣劇界先進協助，屆時演出定有一番盛況。（鐘）

黃居龍被控案 下不起訴處分

【專訊】本市華南汽車公司總經理黃居龍前因「七•一三」萬福路七路汽車肇事慘案，被控殺人及傷害罪，法院偵查終結，認定對于營業駕駛與該公司無涉，鼓勵司機競快，絕非事實，亦無暗訂分紅獎例，被告黃居龍既無犯罪事實，自難令其負刑責，故下不起訴處分。（法）

水災會決請 港華商總會派員來粵 救濟留穗緬僑

【中央社訊】省水災急救會第十五次委員會議，於一日上午舉行，陸幼剛主席，首由各組組長報告工作畢，旋討論提案，決議案：（一）關于暹僑捐振米一千八百噸，請聯總撥運，並請省水災會籌措運費，及接運倉儲工作一案，交黃委員秉勳謝委員文龍會商聯總擬具辦法，交常委會決定。（二）監核委員會建議第一期工程款當迅予撥外，請派工程振兩組職員前往善救分署商請將振米同時撥發，以配合修圍工程一案，交黃副組長善全，余科長文照負責催促。（三）通過香港華商總會振粵水災餘存款項約國幣八萬餘元，並列入第二期水災工程之用。（四）關于緬甸歸僑復員協進會理事長曹逐衡訴稱：留穗待送緬僑約二千人，糧食告絕，請撥振米急救，以免盡成餓殍一案，推定陸委員匡文，李委員東星，黃副組長善全及黃貼福先生等負責向善救分署請速將餘米撥振。（五）此次水災海內外熱心人士慷慨捐募辦理急振，及善後工程，由本會擬定獎勵辦法，分別請國府省府及由本會發給獎狀一案，交常務委員負責辦理。（六）本會委員會議改爲每星期開會一次。（七）聘請詹廳長朝陽爲本會委員。

【又訊】香港華商總會推派值理雷蔭蓀，陳仲池，簡織南，何理南四君來穗，與該會聯絡，于昨（一）日抵穗，並列席會議報告籌振情形。

安利生來粵 拍攝災片

【中央社訊】上海兩廣水災籌賑會宋主任委員子文，昨電復到粵謂其顧來粵一行，考察災情，並商討賑濟辦法，現因事一時尚難啓程，先調請水利專家一人來粵勘察，並請該會準備災情實況資料及圖片，以便宣傳報導之用。又經約泰晤士報記者安利生君來粵，實地拍攝各災區災情片，已於昨（一）日上午抵市，該會派出查振組黃副組長善基陪同前往拍攝。

遷京粵僑 繼續購糧

【中央社訊】遷京粵僑廣肇會館理事長黃鴻秋，昨致函水災會，略謂：於本年六月間，籌勸各界人士募款購糧運回家鄉救濟，現仍積極進行中，一俟購糧啓運，自當再爲電告。

上海劇藝界 籌二億餘元

【中央社訊】上海劇藝界爲救濟本省水災，於七月十九日義播，募捐得款國幣二億零七百九十八萬五千六百元，依照上海兩廣水災籌賑會勸募委員會洽定之廣東銀行掃數解匯，轉匯各災區辦理救濟工作，並於八月十七日結束。

各方繼續捐款振災

【中央社訊】省水災會本月一二號兩日收到各方捐款，計有（一）切製紙業工會二十三萬元。（二）篤睦峯垣同僑救災委員會三百六十萬。（三）張子蓀先生轉來泰萊先生六百萬元。又中國國民黨倫敦直屬支部等旅倫僑胞慨捐廣東災區難民港紙四萬五千七百九十六元，匯交香港東亞銀行轉交，昨省水災會接廣州行轅通知，正在洽商領取辦法。【又訊】旅巴拿馬中華會館去月十四日匯交廣東省銀行香港分行美金一千九百六十元，以爲救濟水災難胞之需。

又訊：本市長堤新填地賑濟水災遊藝大會，近爲酬謝觀衆善長雅意，更從遠地禮聘中外馳名畸形技術大家賽萬能脚及本省最著名之東莞烟花，均于本月三日起到場表演。

英德上三峽內 匪連劫三船
大中華輪全船被焚 搭客死傷共十五人

【英德訊】縣屬大灣上三峽，邇來發現匪踪，聲勢甚大，上月二十四日上午，衡安電船途經被劫，損失數億元，幷擄去婦女五人，同時中行新國強輪大中華電輪，當匪追劫時，雙方槍火橫飛，新國強輪慘被擄劫，損失甚重，大中華輪不幸被彈中油箱，全船着火焚燬，死傷生命十五人，貨物行李全部損失，行旅甚感不安，咸盼當局迅予清剿。

讀訊

石角時疫流行

【清遠訊】縣屬石角海，近發現流行症，病狀爲乍冷乍熱，一二日即轉入昏迷狀態，患者若不速治，三四日即告死亡，月來該鄉患此病死亡者約有百餘人，近更傳至附近山塘鄉，有再蔓延之勢，縣衛生院爲撲滅及防止傳染計，即派該院醫師護士精查多人攜帶藥品四鄉，于廿七日出發該鄉施行注射治療，該院復舉行防疫會議，切實擴大防疫工作。

南海保警 掃蕩裏水烟賭

【南海專訊】縣府於一日據報裏水墟有歹徒公然設立烟賭，聚衆賭博，售吸鴉片，當即飭令保安警察第二大隊第四中隊前赴圍捕，於晨早六時許由佛山乘車至松崗轉乘小艇至鄧崗登陸，由便衣警士先行，武警繼後，當抵達墟邊時，已爲歹徒發覺狼狽奔避，且欲鳴槍抵抗，但因衆寡懸殊，未敢擅動，結果捕獲烟賭徒等五名，並將賭棚拆毀。

高明縣召開 縣政檢討會

【高明訊】本縣此次召開之縣政檢討會議，各出席人員均聚精會神研討各項問題，會議中心提案爲徹底肅清烟賭以利民生案及徹底肅清匪患以維治安案，至其他各項重要問題，如提高鄉保經費教育經費等，均有具體決議。

四會旅店聚賭 數人被捕

【四會專訊】前晚十一時許，警局派警向旅店及船艇施行檢查，當查抵洪聖廟街共和旅店時，發覺賭徒多人，在房內聚賭撲克牌，下注甚大，即撬開房門，拔槍制止，當場拘獲賭徒數□訊辦。

順德大天二 武裝拆民房

【順德訊】順德沙良鄉馬教村，歷由羅霍兩姓聚族而居，在淪陷時期，羅姓民房曾被當地土霸拆毀過半，勝利後始稍告斂跡，詎近日又有大天二嘯聚三十餘人，持械拆毀霍姓房屋，竟達四十餘間之多，稍有抵抗，則實彈相向，前月中旬，經有該村霍全，霍來等，因拒抗被拆房屋，致被槍傷，現查所有被拆房屋之人家無家可歸者有百人以上，慘狀堪憐，聞所被拆得之木料磚瓦，均運往省佛放沽。

南海縣府舉行 鄉鎮工作會報

【南海專訊】縣府於一日舉行區鄉鎮長七八月份工作會報，計出席區鄉鎮長共二十餘人，首由縣長致詞略謂：本縣烟賭近來更爲厲害，望各區鄉鎮長本天良舉行宣誓，以後如發覺吸烟，即執行槍決。至鄉鎮長誓詞內文：賭爲盜賊之源，烟乃亡國滅種之毒物，本人在政府領導之下，謹本天良，奉行政令切實肅清烟賭，倘有徇情庇縱，定遭天誅地滅子孫不昌，並受國法最嚴厲之處分，此誓。又七八月份辦理鄉政最優者爲龍溪鄉長辦理鄉務努力，沙湧鄉長鄒孔楷辦理學校優良，官窰鄉長對農田水利推進頗力，崇德鄉長何冠英努力推行役政，最劣者西岸鄉長客政廢弛。

南海記者會 改選理監事

【天南社訊】南海縣記者公會，九一記者節舉行慶祝，並選舉二屆理監事，結果：曾光廣當選聯任理事長，曾澈，葉均煒，孔已迺等爲理事，即舉行就職宣誓典禮，縣長王皓明親至監誓，就職後歡宴，並舉行晉業晚會。

各界今晨舉行 勝利紀念大會
致祭陣亡將士殉難官民

【本市訊】今（三）日爲勝利紀念日，粵穗各界已定是日在中山紀念堂舉行慶祝勝利紀念大會，同時致祭陣亡將士暨殉難官民，各機關全體職員，中上學校，中央警校，省幹訓團全體教職員生，各社團派代表五十人參加，幷於是日全市懸旗誌慶，同時慰勞抗戰及戡亂陣亡將士家屬，登記地點在教育路市婦女會，城隍廟社會服務站，登記日期由九一日起至九月十日止，每日上午九時至十二時，下午四時至六時卅分，登記時，各應攜帶郵令或有効証件。又訊：本年九三勝利紀念慰勞榮譽軍人抗戰及戡亂陣亡將士家屬籌募慰勞金，業經決定發各婦女團體組織捐募小隊，于昨（二）今（三）兩日分頭出發，向本市繁盛地區各商店捐募。

蔡輝甫新俸 照一區公務員發給
獄師案餘聞 婦憲會慰問蔡夫人

【中央社訊】省婦女憲政協會以蔡夫人分娩在即，所受刺激尤爲慘痛，乃於昨日召集理監事會議，一致通過去函該校請表示停薪理由，並派理事馬詠琴，高舜華，楊冬生前往慰問。

嶺大慰問蔡夫人函稱：貴報一日刊載蔡輝甫八月份薪金已停發消息一則，與事實頗有出入，查蔡夫人到會計組支薪時，會計主任因本年度該員新金未奉核定，當答以須請示校長方能支給，請過二三日再來等語，茲知如何致生誤會，校長公出未回，已由教務長核定照原薪依一區公務員待遇發給，並通知到領矣。

投考市中學落第 女學生遺書自殺

【專訊】劉若龍，四十七歲，三水人，住抗日西路十四號二樓，有誼女陳本開，前日午外出，昨（二）日接其由郵寄來一函，內稱：已決定自殺等語，當往陳塘分局報案。該函稱「誼父母：我在永離人世的時候，不忍不而別，所以我特書此數字，以爲解釋你們的狐疑，請你轉知我母親，叫她不要悲傷，我亦有遺書給她和靜儀，死期已到，不能多寫，特此謝謝誼父母，誼女本開上，卅一日」。聞陳本開十七歲，新會人，父早喪，母梁氏，生活靠兄支持，兄娶妻黃氏（諒即靜儀）後，即往外洋謀生，每月付返家用，皆由黃氏經手，故家中一切生活，皆仰黃氏鼻息，本開日前來穗，依賴誼父母，投考市校中學不得，私校則負担難，故出此下策云。（培）

昨吉普車 輾斃一童

【自強社訊】昨（二）日晨，有吉普車一輛在一德路撞倒一童，當堂斃命，血流如注，司機見肇事開足馬力逃去，段警祇得將傷者施救，但已無望，該童名陳細妹，年十一歲，但不能說出住址。分局候親屬領屍殮葬。

戰犯山下時滿 已執行鎗決
戰犯審訊日期排定

【經緯社訊】戰犯山下時滿（日軍轄重兵長），前經行轅軍事法庭審訊明確，判處死刑，于（一）日將該犯提庭驗明正身，押赴刑場槍決。又訊（二）日公審日戰犯岡泰藏（日軍聯絡大尉），今日審平林勳（海軍少尉分遣隊長），明（四）日審中村明（鐵道大尉隊長），五日審鈴木正南（憲兵軍曹），六日審松久保正信（憲兵少佐隊長），八日審山下久美（憲兵隊長），九日審末藤知文（中將師團長），十五日再審末藤知文（中將師團長）。

曲江記者選出 出席省會代表

【曲江二日專電】曲江記者公會九月一日舉行慶祝記者節大會，同時召開臨時會員大會，選容庸爲出席全省記者公會代表。

省府通過改訂 沙田課征稅率

【專訊】粵省府于昨（二）日第一三○次省務會議時，通過田賦糧食管理處簽呈之「爲本省各屬沙田水坦草坦，擬按照戰前沙田課征錢糧稅率，改訂稅率課征案」，經核定送財糧兩部備案施行，在該案規定：（一）原征沙田錢糧，全由業主負担。（二）原征沙捐，係由業主負担八成，佃戶負担二成。（三）原征護耕費，係由主佃各半負担。（四）沙田稅納稅分配如下：（甲）東莞，番禺，中山，順德，南海等縣，統征沙田稅一元二角，業主負担七角九分，佃戶負担四角一分。（乙）東莞縣之萬頃沙，統征八角五分，業主負担六角二分，佃戶負担二角三分，海南柵綿度等處，統征七角，業主負担五角，佃戶負担二角。（丙）新會縣統征九角二分，業主負担六角五分，佃戶負担二角七分。（丁），潮洲屬統征三角，業主負担一角五分，佃戶負担一角五分。（戊），赤溪統征一角，台山統征二角，均全由業主負担。（五）寶安縣沙田，業經測丈登記完竣，其沙田地稅，按評定地價計征（將）。

省行辦貸款 救災糧

【本市訊】本省救災糧貸一百億元貸放辦法，據省田糧處科長王則平赴中央銀行廣州分行商洽結果，擬由廣東省銀行代表承貸，並擬酌加利息二厘爲省行辦理貸放手續費。

粵省府昨更調 海南島五縣長

【專訊】粵省府昨（二）日晨舉行省務會議，通過加强瓊崖施政案，對瓊屬昌江，瓊東，感恩，樂會，儋縣五縣縣長均有更調，計昌江縣長盧遜我辭職照准，遺缺以瓊東縣長陳德榮調充，遺瓊東縣長缺，派黎卓仁代理，感恩縣長業崇峻調省，遺缺以樂會縣長陳有良調充，遺樂會縣長缺派黎之良代理，儋縣縣長王紹章辭職照准，派羅伯然代理。（ ）

請增白報紙配額 已移交新聞局核辦

【本市訊】關于廣州區白報紙輸入限額，前由黨政軍聯席會議決定，電請中宣部將配額由五十噸增至三百噸，頃接獲中宣部電復，因各地所需進口白報紙，已於最近之黨政軍聯席會議提出報告，自行政院新聞局成立後，已不由中宣部核配，此案業經移請行政院新聞局核辦云。

行總船舶 不儎商品

【本市訊】航商發現行總各水運處船舶，間有裝儎商品，認爲與本身業務抵觸，日前特聯呈航政局等有關機關制止，此事經該局請示交部後，昨已核示，以後行總船舶，除裝儎救濟物資外，一律不能儎運商品云。

市商會今日開會 研討三季輸入
省商聯會派員參加外貿會議

【專訊】市商會鑒於政府最近頒佈第三季輸入限額，與商家實際需求，仍未盡調協，定今（三）午三時，約集該會全體常務理監事，輸入數額研究委員會，各貿易公會委員，舉行座談會，提供研討改善意見，以供當局採納。又：粵省商聯會，一日召開常務理監事聯席會議，決議：（一）推派關能創，何稚各，林德中，譚屏廣四理事出席本月十五日至十七日全國商聯會在上海召開對外貿易會議，（二）日間派員分區視察，（三）一致主張請政府迅速達成對美五億元借款，幷提撥五分之一爲復員工商業用。（會）

圖佔校舍案 伍子劍敗訴

【本市訊】中華中路粵東女子職業學校校址，前被伍子劍將校舍拆毀，勝利後，仍圖佔據不搬遷，嗣經行轅勒令遷出一案，伍子劍仍圖掙扎，向廣州地方法院控告，昨經地方法院判決，伍已敗訴，主文云：「伍子劍與莫紀彭求償建築價額案，主文：被告應向原告償國幣二千七百七十三萬三千元（即上蓋補價），原告賠償被告損失國幣一千九百二十萬元，原告其餘之訴及被告其餘之反訴均駁回。本案之訴訟費用由原告負担，被告之反訴費用，由被告負担。

海員加薪案 昨已獲解決
文員中餘未協議

【專訊】輪船業公會與海員工會，昨（二）午聯合開會，商討加薪及工人福利費問題，已獲協議：（一）海員薪金，定九月一日起，照本年六月雙方在社會處所訂薪額，增加百分之一百，倘資方再有增減客貨運價時，勞方得按照資方增減之數，比例增減。（二）海員工人福利金，在船上海員工友工資所得總額外，由資方按照其所得數增撥百分之三，於每月發給工資時，彙集儲候廣州海員分會決議撥用，至文員加薪問題，雙方意見仍未一致，候請由社會局處調解。（會）

籌修中山紀念堂 當局召各界領袖

【中央社訊】張主任，歐陽市長，爲修理中山紀念堂募款事，於昨（二）日下午四時，在市府迎賓館招待各界領袖，到何輯屏等四十餘人，首由張主任演述修理中山紀念堂意義，次由歐陽市長報告修理中山紀念堂共需款廿五億元，除由中委負責募捐外，第一期共需款十億元，當由中行丁經理，及商業銀行陳玉潛，銀業公會陳創，航業公會朱克勤，暨鄭仲礎等各認一億元，何輯屏負責，餘五億元由市商會分配認捐，定九月底前交足，最後由羅主席致詞散會。

三元里雜貨店 被四匪械劫 昨捕獲三人

【專訊】男子汪杰（廿六歲四川人），在三元里開設華記什貨店，一日晚深夜被强徒四人，手持犀利劍仔，將門打開，蜂擁而入，將汪及其妻與育女用脚綁細綁，盡將店中各重要貨物及衣服搶去，約值千萬元，汪事後赴分局報案，晨十時，汪在中華路瞥見四匪攜贓經過，即喚警將三匪帶局訊辦，一匪被遁去，據三匪供：陳耀

新建會風行電台開幕 張輔邦廣播

【本市訊】一日爲中國新社會事業建設協會廣東分會主辦之風行廣東廣播電台開幕，由該會書記長張輔邦廣播開幕詞題爲「努力社會建設爲大衆服務」，首爲分會將以正式成立，次述本會之目的，及其業務範圍先行舉辦：法律，職業及醫藥顧問部，商業，廣告部，婚姻介紹部，清潔美術裝飾部，衛生部，輪船部，交通旅行部，貿易運商品代營造部，工程部，信託部，文具印刷部，民衆娛樂部，房屋介紹部等社會教育部，廣播電台，亦爲主要業務之一，末謂成立伊始，請各界多所指導云。

廣三路 恢復直通

【專訊】廣三路西南以上漆水，已完全退落，廣三車由昨（二）日起恢復通車至三水。（生）

社團消息

△佛山同鄉會昨假座杉木欄召開會員大會，選出鄒瀚，黃德樑，朱輝南等爲理監事，當請縣政府從速開闢各市馬路。

△三區公路工會與沾票員工會，因會範圍爭執案，市總工會已通告各車沾票員，限今（三）日以前，依章加入沾票工會，同時取締非會員執業。（會）

△機工汽車業支會，決組設福利委員會，推劉錦波，鄒三，李海帆，黃南，唐志成爲委員，幷訂定「司機業務聯保互助法」，遇有業務上失慎等意外事件，切實互助聯保。（會）

△赤溪同鄉會已成立，選出職員五人，推彭大受，朱耀芬，鍾亦平，吳仲良爲常務監理事。

社會一角

△善救署救濟品專車，有女子繼燕和附搭，被檢出烟土一斤十二兩，一案，判監十年。（法）

△抗日東路廣州藥房店伴彭錦，昨（二）日下午五時，在濠畔街被一匪徒搶去貨款十萬元，匪逃入第六號屋後不見，乃將屋主張敬扭案。（培）

△始興縣立簡易師範女學生官娟堂前被控失戀，與張治成串拐女子馮祝綺一案，昨法院宣判無罪。

△西堤二馬路愛羣酒店住客沙銘夫控告酒店司理串竊案，法院昨派員推勘，往踏勘，幷繪圖研究，候再傳訊辦理。

△西濠口興隆路興隆燻油舖，因煑油發生火警，延燒甚熾，所捕獲煑油工友徐炳，昨經判決以共同失火罪，處刑半年。（法）

△昨（二）午四時，惠福分局派警在十四甫興棧內座楊宅，拘獲賭徒楊慎思，吳志超，女人黃佛紅，何女四人。（培）

△實業公司釀造廠反於酒稅一案，經法院判決罰鍰一千四百十六萬九千六百元。（法）

△市稅捐處昨（二）午二時又在洪德路標記肉店中執獲私宰大猪二隻，中猪十七隻，小猪十五隻，及死猪病猪各一隻。（社）

△嶺大校車日前輾斃車伕案，管理人陳祥及司機等昨解法院訊辦。（社）

△婦人邱劉氏（四十七歲南海人），因貧病交迫，前晚深夜十一時在長堤碼頭投水自殺，旋爲水警救起。（法）

△凌白果等，毆傷潘蔡等四人一案，思洲鄉保長潘沛狀請法院要求嚴懲兇徒，並判賠醫藥費一千餘萬元。（法）

孔明行光華輪啓事

查本輪前于八月二十二日晨在省河二沙頭地點沉沒經將救得回貨物先後發還貨主領回外尚餘腐生仁之貨等六十二件迭經函電催請各貨主到領以清手續惟久未見到領似此任令腐爛不獨有礙衛生抑且暴殄天物亟須迅予辦決茲定于九月五日以前請各貨主依期到領逾期幷定于九月六日下午二時由本行呈請有關機關派員會同在常關公開標投價款存入國家銀行聽候處理經奉航政局核准辦理特此登報通告

孔明行光華輪啓

中國憲政手冊

盧豫冬　曾復明　陳錫餘　宋郁文　黎敏斐　合編

辦理選舉者之寶鑑
參加競選者之指針

★現已出版★

內容提要

國父憲政遺教提要　訓政時期約法及中華民國憲法
中國憲政知識及史料　公職候選人考試及檢覈辦法
建國綱領及施政方針　立法及彈劾之步驟與標準
各級政府及民意機關之組織　各種選舉進行程序及辦法
各種選舉罷免法規及表式　舉辦糾紛及疑義之解答
各種選舉名額分配總表　憲法令及補充條文與解例

本書優點

（一）分類清楚，檢閱便利，可免翻閱公報檔案之勞
（二）內容完備，應有盡有，庶無多方蒐閱查詢之苦
（三）校對精細，法規表式，絕無脫漏訛誤錯之弊

全書三十萬字・取材載至八月爲止
精裝一巨冊・每冊國幣二萬五千元
本市預約者憑預約收據取書
外埠預約者如已附郵費由本報直接寄發
本報直接定戶憑定單購書八折優待
各機關學校圖書館憑證明購書八折優待

汕頭・韶關・廣州・湛江・海口
大光報發行

本市發售處：光復中路大光報營業部　漢民北路大光報營業處